Lugar:	Link: meet.google.com/msu-ffyv-mck	**Fecha:**	24	08	2023
Hora Inicio:	9:00 a.m.	**Hora Final:**	11:45 a.m.		

Objetivo

Realizar la VIII sesión ordinaria de la Mesa de Trabajo para el Manejo de Emergencias y Desastres del año 2023.

Orden del día

1. Verificación del quórum.
2. Aprobación del orden del día.
3. Aprobación del acta anterior.
4. Seguimiento a compromisos sesión anterior.
5. Estudio de caso.
6. Balance del plan de trabajo de la mesa de manejo.
7. Seguimiento plan de acción temporada de menos lluvias 2023. II semestre.
   7.1. Presentación avances de acciones por parte de las entidades (UAECOB, SDA, JBB, UAESP, SDG, SDM, IDIGER, otras).
8. Balance quinto encuentro distrital de brigadas.
9. Varios.
   9.1. Evaluación simulacro SDS.
   9.2. Intervención de Entidades.

Desarrollo de la Reunión:

1. Verificación del quórum.

Se inicia a la sesión, donde se confirma la asistencia de 11 delegados(as) permanentes y 6 invitados permanentes, como se muestra en la tabla 1.

Tabla 1. Participación de las entidades en la sesión.

VIII SESIÓN ORDINARIA MESA DE TRABAJO PARA EL MANEJO DE EMERGENCIAS Y DESASTRES			ASISTE	
No	Entidad.	Nombre.	SI	NO
INTEGRANTES				
1	El/la director/a del Centro Regulador de Urgencias o su delegado, de la Secretaría Distrital de Salud.	José Octavio López Gallego	X	
2	El/la directora/a de la Dirección para la Convivencia y Diálogo Social o su delegado/a de la Secretaría de Gobierno	Gabriel Felipe Angarita Serrano	X	
3	El/la director/a de la Dirección de Inteligencia para la Movilidad o su delegado/a, de la Secretaría Distrital de Movilidad.	Imelda Morales Montaña	X	
4	El/la subdirector/a de la Subdirección para la Identificación, Caracterización e Integración o su delegado, de la Secretaría Distrital de Integración Social.	Juan Carlos Díaz Sáenz/ Maritza del Carmen Mosquera Palacios	X	
5	El/la director/a de Gestión Ambiental o su delegado, de la Secretaría Distrital de Ambiente.	Liliana Castro Rodríguez	X	
6	El/la directora/a de la Dirección de Prevención de la Subsecretaría de Seguridad o su delegado/a de la Secretaría Distrital de Seguridad y Convivencia	Alejandro Londoño/ José Luis Rey Galeano	X	

7	El/la subdirector/a de Gestión del Riesgo o su delegado/a, de la Unidad Administrativa Especial Cuerpo Oficial de Bomberos	Paula Ximena Henao/ William Alfonso Tovar Segura	X	
8	El/la director/a de la Defensa Civil Seccional Bogotá o su delegado/a	Diógenes Serrano/ Ederley Torres Agudelo		X
9	El/la director/a de la Cruz Roja Colombiana Seccional Bogotá y Cundinamarca o su delegado/a	Diana Rubiano/ German Rodríguez		X
10	El/la director/a de Bomberos Voluntarios o su delegado/a.	Tn. Salomón Jiménez	X	
11	El/la Gerente de la Empresa de Acueducto y Alcantarillado de Bogotá o su delegado/a.	Luis Francisco Castiblanco González	X	
12	El/la jefe de la Oficina de Planeación y a la/el subdirector/a de barrido y recolección o sus delegados, de la Unidad Administrativa Especial de Servicios Públicos.	Daniel Fernando Montenegro / Hermes Humberto Forero	X	
13	El/la comandante de la Policía Metropolitana de Bogotá o su delegado/a	CT. Daniel Remberto Martínez Ivon Paola Riaño		X
14	El/la comandante de la Décima Tercera Brigada del Ejército con Jurisdicción en la ciudad de Bogotá o su delegado/a	SV. Riveros Aya Erwing Jassid		X
15	El subdirector de Manejo de Emergencias y Desastres del Instituto Distrital de Gestión del Riesgo y Cambio Climático.	Jorge Andrés Fierro Sánchez	X	
TOTAL			11	5
INVITADOS PERMANENTES				
1	El/la director/a de Transmilenio S.A. o su delegado/a.	Cesar Arturo Arenas Ibarra Luz Janeth Forero	X	
2	El/la director/a del Instituto de Desarrollo Urbano (IDU) o su delegado/a.	Diego Sánchez Fonseca Claudia Tatiana Ramos Jesyca Rosy Orjuela Aya	X	
3	El/la director/a de la Unidad Administrativa Especial para la Rehabilitación de la Malla Vial (UMV) o su delegado/a.	Álvaro Sandoval Reyes José Fernando Franco Buitrago Nelly Valdez Erazo Manuela Valencia Jaramillo	X	
4	El/la director/a del Instituto Distrital de Recreación y Deporte (IDRD) o su delegado/a.	Yuri Andrea Garzón Aranda	X	
5	El/la director/a del Jardín Botánico de Bogotá (JBB) o su delegado/a.	Germán Darío Álvarez Lucero Octavio Naranjo Velasco Humberto Rodríguez Arévalo	X	
6	El/la jefe de Oficina del Centro de Comando, Control, Comunicaciones y Cómputo (C4) o su delegado/a.	Ada Luz Sandoval Herazo Harold Casas		X
7	El/la director/a de la Empresa de Energía de Bogotá y Cundinamarca (ENEL CODENSA) o su delegado/a.	Miguel Humberto Cély Narváez Germán Alonso Hernández Leonardo Andrés Sánchez Ángela María Morales	X	
8	El/la director/a del Grupo Vanti Gas Natural de Bogotá o su delegado/a.	Juan Felipe Rojas Serrano Jorge Alberto Giraldo Botero		X
9	El comandante del Batallón de Atención y Prevención de Desastres No. 80 o su delegado	TC. Raúl Arévalo Rodríguez TC. Jouberth Mauricio Moreno		X
10	El comandante de la Unidad de Operaciones Especiales en Emergencias y Desastres de la Policía Nacional o su delegado (PONALSAR)	Mayor Iván Mauricio Sánchez IJ. Montaño Cuesta Juan Pablo		X
TOTAL			6	4

2. Aprobación del orden del día

Se da lectura por parte del Ingeniero Jorge Andrés Fierro Sánchez del IDIGER, del orden del día. Los integrantes de la Mesa de Trabajo para el Manejo de Emergencias y Desastres la aprueban por unanimidad. A solicitud de la EAAB, se incluye en el numeral de varios el tema: Actividad Carrera de Observación en los Cerros Orientales.

3. Aprobación del acta anterior

El moderador del IDIGER manifiesta que el día anterior se recibieron observaciones de la Secretaría Distrital de Ambiente, por lo que no se alcanzaron a realizar los ajustes. La delegada de SDA confirma el envío de tales observaciones y nuevamente llama la atención sobre la forma en que se elaboran estas; señala que continúa la transcripción de textos sin contexto y escritos en primera persona. Debido a que el acta debe ajustarse, queda pendiente su aprobación. El delegado del IDRD solicita actualizar el dato del delegado, ya que está a cargo del subdirector Luis Humberto Salcedo.

4. Seguimiento a compromisos sesión anterior.

ACTIVIDAD	RESPONSABLE	FECHA			ACCIONES
Envío del documento actualizado de EDRE.	IDIGER	26	07	23	Se remitió en versión drive para revisión y ajustes el día 08/08/23, mediante correo electrónico.
Convocatoria de sesión extraordinaria de la Mesa para aprobación de la EDRE.	IDIGER	04	08	23	Se convocó a sesión extraordinaria para el día 10 de agosto, para avalar la EDRE. La sesión continuó el día 14/08/2023.
Revisión por parte de las entidades de la EDRE actualizada.	Todas las entidades	07	08	23	El IDIGER recibió observaciones por parte de las siguientes entidades: SDA, UAECOB, UAERMV, UAESP, SDIS, SDS.
Conocer los recursos disponibles en el marco de la respuesta para la II temporada de menos lluvias.	Todas las entidades	24	08	23	En punto 7 del orden del día se presenta el seguimiento del plan de acción de la segunda temporada de menos lluvias.
Participación en el simulacro movistar arena	Entidades invitadas	14	08	23	El balance del desarrollo del ejercicio se presenta en el punto 9 del orden del día.

5. Estudio de caso

El ingeniero Ricardo Álvarez del IDIGER, realiza la presentación del estudio de caso que corresponde al sismo ocurrido en Bogotá hacia el mediodía del 17 de agosto de 2023, asociado al evento SIRE 5421020, teniendo en cuenta la posible afectación en las 20 localidades. Basados en la Estrategia Distrital de Respuesta, se citó a la unidad de coordinación (Puesto de Mando Unificado – PMU) en el C4, de manera presencial, y para dar seguimiento a los Servicios de respuesta que operarían, se activaron las siguientes entidades:

- Cuerpo Oficial de Bomberos Bogotá
- IDIGER
- Secretaria Distrital de Seguridad, Justicia y Convivencia
- PONAL
- Secretaría Distrital de Gobierno
- Cruz Roja Colombiana
- Secretaría Distrital de Movilidad

- Policía de tránsito
- Transmilenio
- UMV en preventivo (no hubo requerimiento)

En la exposición se hace una relación de recursos por entidad, un resumen de afectación y se resaltan los siguientes datos:

Población evacuada: una familia de 4 personas
Victimas: 1 muerto.

Sobre la Infraestructura se tiene:

- Predios reportados ……..440
- Predios visitados asistencia técnica…364
- Predios pendientes de visita……76
- Actas de restricción…… 18
- Acta de evacuación……..1

Se realiza la consideración de los aspectos positivos y aspectos por mejorar.

De los reportes realizados por las entidades, y sobre los que se resalta como ejemplo, se tienen:

- Empresa de Acueducto y Alcantarillado de Bogotá: no hay daños estructurales en ninguna de las sedes administrativas ni se tienen daños en redes en la ciudad; sin afectaciones a personas. Hay novedades en dos tanques (antiguo Cazucá y Castillo nuevo) con fisuras, que no comprometen la infraestructura ni la prestación del servicio.
- Secretaría Distrital de Movilidad: hace reporte de cada una de las sedes (sin novedades) y evacuados.

Desde la moderación se resalta la importancia de la realización de este tipo de reportes y se menciona que desde el PMU realizado en los días posteriores fue necesario solicitar a las instituciones que remitieron esa información, ya que facilita el conocimiento de las afectaciones que se presentaron y permite una mejor toma de decisiones.

Desde SDIS muestran la necesidad de mirar los equipos de evaluación post-sismo que tienen las entidades y de los inconvenientes que se tiene por la rotación de personal; plantean la posibilidad de realizar una nueva capacitación sobre el tema. Sin embargo, como institución, se realizó la evaluación en las 29 unidades operativas y se elaboró un informe de las infraestructuras afectadas donde se incluyen fotos de los agrietamientos. Se resalta la necesidad de que este ejercicio lo realice la totalidad de entidades para una mejor priorización. Igualmente, hace un llamado a realizar un análisis de lo correspondiente a las comunicaciones, ya que por el colapso que se presentó en C4, la central no permitió el reporte por ese medio; tener en cuenta si, para estos casos, el personal de radio operadores es suficiente y establecer cómo se realizaría el reporte desde las alcaldías locales.

Desde el IDIGER, se considera que son pertinentes las observaciones y se comenta que, de manera permanente, se tiene un equipo de tres personas, y se revisará y mejorará el procedimiento.

6. Balance del plan de trabajo de la Mesa de Manejo.

El balance del plan de trabajo de la Mesa de Manejo se realiza transcurridos ocho meses del presente año, con base en los componentes del plan de acción y sus respectivas metas que son:

1. Organización y funcionamiento de la mesa con 3 actividades.
2. Estrategia distrital para la respuesta a emergencias con 5 actividades.
3. Instrumentos para el manejo de emergencias 2 actividades.
4. Fortalecimiento de la capacidad de respuesta 5 actividades.
5. Preparación para la recuperación 1 actividad.

Del total de 16 actividades se destaca:

- Participación de las entidades en la Mesa: 71%.
- Participación de delegados: 57%.
- Socializar información de las acciones de la Mesa de Manejo de Emergencias: se encuentra actualizada en la página web del IDIGER https://www.idiger.gov.co/sistema-distrital#.
- Revisar y socializar la Estrategia Distrital para la Respuesta a Emergencias (EDRE) versión 2023: se dio el aval por las entidades que hacen parte de la Mesa: 100%.
- Revisar, actualizar y socializar las guías de actuación mediante el desarrollo de mesas de trabajo, lideradas por las entidades responsables de cada servicio y función de respuesta definidos en la EDRE: existe propuesta de las guías de actuación: 50%.
- Identificar acciones de mejora del desempeño en la prestación de servicios de respuesta, mediante el análisis de los casos (eventos o emergencias de relevancia) que se presenten en la Mesa de Trabajo: 50%.
- Identificar las necesidades y elaboración de protocolos derivados de los servicios y las funciones de respuesta y gestionando su validación y sostenibilidad: 50%.

A continuación. los protocolos que están en revisión:

- Protocolo Distrital para la respuesta a Emergencias de Operaciones Aéreas.
- Protocolo Distrital para la Atención de Incendios Forestales.
- Protocolo Distrital para la Respuesta a Emergencias Aéreas fuera del perímetro del Aeropuerto
- Protocolo Distrital de Atención de Animales.

A continuación. los protocolos que están avalados:

- Protocolo Distrital para la activación del plan de contingencia para la atención de alertas y emergencias por contaminación atmosférica.
- Protocolo Distrital de Siniestros Viales.

- Elaborar y actualizar las Estrategias Institucionales de Respuesta (EIR) por parte de las entidades distritales que participan en la Mesa, como parte del fortalecimiento de las capacidades de respuesta de la ciudad. Este indicador también está incluido en el PDGRD; al momento se tiene: 6 la han adoptado, 9 la han actualizado sin adoptarla, 4 tienen documento en revisión y 3 no tienen documento. Se va a realizar una estrategia similar a la del año anterior, de enviar un formulario de autoevaluación y se solicitará incluir el documento versión 2023. Una vez remitido se solicita a las entidades su respectivo diligenciamiento.

- Formular conjuntamente los Planes de Acción (PA) y/o contingencias distritales que sean requeridos por la ciudad. Al momento se tienen: 7 documentos, los cuales se discriminan así: 2 PA de Temporadas de Menos Lluvias, 1 PA de Temporadas de Lluvias, 1 PA de Semana Santa, 1 POE Santa Ana y Santa Bárbara (Usaquén), 1 POE Transmisión Final de Fútbol y 1 POE UPI La Rioja.
- Realizar el seguimiento de las acciones establecidas en los planes de acción y/o contingencia. Se ha realizado seguimiento permanente a tres planes de temporadas, socializados y avalados por los integrantes de la Mesa.
- Fortalecer las capacidades de respuesta de otros actores clave de la ciudad, a través de actividades con los CAM, CLGR-CC, organizaciones de voluntarios y comunidades, entre otros. Se desarrolló el V Encuentro de Brigadas de Emergencia con la participación de los CAM y CLGR-CC.
- Elaborar y revisar conjuntamente los lineamientos de la estructura metodológica de la estrategia distrital de recuperación, incluye la formulación y validación de la guía de actuación de recuperación temprana. Se tiene el documento en elaboración y revisión a nivel interno del IDIGER.

Desde el IDIGER se hace énfasis en la necesidad de cumplir con la elaboración de las EIR, de manera que se puedan desarrollar e implementar; desde el área de preparativos están pendientes para el acompañamiento que sea requerido.

7. Seguimiento Plan de Acción Temporada de menos lluvias 2023. II semestre.

Al momento se está realizando el seguimiento a la segunda temporada de menos lluvias, y se debe tener reporte hasta la semana 10. Se encuentran al día: UAECOB, SDA, IDIGER, SDG con sus alcaldías, SDIS, Secretaría de Movilidad; faltan los reportes de: Jardín Botánico y UAESP.

7.1. Presentación avances de acciones por parte de las entidades (UAECOB, SDA, JBB, UAESP, SDG, SDM, IDIGER, otras).

Se da trámite a los reportes de las siguientes entidades:

- La Secretaría Distrital de Ambiente (SDA) reportó:

  Actividad: Liderar el diseño de la campaña de prevención de incendios forestales a ser divulgada por la CDPMIF. Continuó la divulgación de la campaña, mediante piezas divulgativas en redes sociales.

  Actividad: Gestionar con el Ministerio de Ambiente y Desarrollo Sostenible una capacitación para la CDPMIF, a fin de efectuar una adecuada clasificación de los eventos (quemas e incendios), en el marco de la definición de incendios forestales generada en 2022 por la Comisión Técnica Nacional Asesora de Incendios Forestales. La SDA hizo la gestión con el MADS y con la UNGRD en junio de 2023, por lo que la acción se cumplió. En julio, el MADS indicó que estaba "definiendo la ruta de trabajo, abordando criterios jurídicos y técnicos para el desarrollo de las jornadas", pero aún no se ha convocado a estas.

Actividad: Evaluar la complejidad de los incendios forestales que ocurran en el área urbana de Bogotá, durante la temporada, previa entrega de información por la UAECOB sobre tales eventos. En la quince del 24/07/23 al 06/08/23 la SDA realizó visitas conjuntas con la UAECOB (04/08/23) a eventos forestales ocurridos en la localidad de San Cristóbal y en la RDH Tibanica, para verificar información que permitiera hacer la evaluación de complejidad de los incendios. En la siguiente quincena (del 07 al 20 de agosto de 2023) La SDA continuó la realización de visitas conjuntas con la UAECOB a eventos forestales ocurridos en las localidades de San Cristóbal y Ciudad Bolívar y a un nuevo incendio ocurrido en la RDH Tibanica (12/08/23). A partir de la información colectada, se realizó la evaluación de los incendios forestales ocurridos en la RDH Tibanica, encontrando que fueron de gran complejidad.

Actividad: Una capacitación de emergencias asociadas al fenómeno de variabilidad climática El Niño, previo al inicio de dicho fenómeno, dirigida a profesionales involucrados en la respuesta a emergencias de la SDA, con el propósito de aportar a su fortalecimiento técnico para enfrentar la temporada. Ya realizó y reportó anteriormente (se hizo en la semana 4); su cumplimiento es del 100%.

Actividad: Procesos de educación en gestión de riegos por incendios forestales y sobre arbolado (por demanda). La SDA no tuvo requerimientos para adelantar procesos de educación en las temáticas mencionadas durante las semanas de reporte.

Actividad: Acompañamiento a recorridos para la identificación de combustibles y el estado de los caminos de acceso de los Cerros Orientales (por solicitud de las entidades pertinentes). La SDA no recibió solicitudes por parte de las entidades.
Actividad: Culminación y entrega del documento: "Estrategia para el manejo de emergencias por eventos con fuego en la cobertura vegetal en la reserva Distrital humedal Tibanica" Culminó su construcción y está en trámite de aprobación; se socializará posteriormente.

Actividad: Adelantar reuniones para organización interna y preparación, a fin de afrontar de manera adecuada la temporada, en especial ante la incidencia del fenómeno de variabilidad climática El Niño. Se realizó reunión el 15 de agosto para determinar acciones por la ocurrencia de incendios en RDH Tibanica y para afrontar de manera adecuada nuevos posibles eventos.

Actividad: Iniciar la valoración económica y ambiental de los incendios de gran complejidad que ocurran en el área urbana durante la temporada, previa evaluación de complejidad. Debido a que los incendios forestales ocurridos en la RDH Tibanica se catalogaron de gran complejidad, se inició la correspondiente valoración; el cumplimiento va en el 30%.

Actividad: Acudir al PMU y, desde allí, brindar el apoyo técnico, en los casos en que se active a la entidad por emergencias de incendios forestales. La SDA fue activada el 17 de agosto para acudir al PMU por por el incendio en el sector "Parques de Bogotá"; el evento inició el 12 de agosto y llevaba seis días activo. Cumplimiento 100%.

Actividad: Responder las emergencias por árboles caídos y en riesgo de caída que surjan durante la temporada. En la primera quincena se respondió a 135 emergencias: 33 por árbol caído y 102 en riesgo de caída y, en la segunda quincena, se respondió a 94 emergencias; 33 por árbol caído y 61 en riesgo de caída.

- Secretaría de Gobierno

Las acciones de monitoreo en puntos priorizados con potencial de ocurrencia de eventos en esta temporada, de las 297 visitas realizadas se resalta:

- Suba: reserva TVH, las Mercedes Suba rural, cerros de Suba- Casablanca.
- Bosa: Humedal Tibanica y parques de Bogotá.
- Ciudad Bolívar: sierra Morena y Arborizadora Alta.
- Kennedy: palmitas y Osorio I.I
- 13 puntos son priorizados por incendios forestales.

Sobre las acciones de atención en puntos priorizados con potencial de ocurrencia de eventos, para la temporada se tiene: 49 eventos atendidos, como incendios se tiene 4: Bosa: Humedal Tibanica y parques de Bogotá y en Kennedy: en sector UPZ 82, y Osorio.

- Unidad administrativa especial Cuerpo Oficial de Bomberos (UAECOB).

Para el mes se tiene un total de 22.524 servicios y atención de emergencias, discriminados de la siguiente manera:

- IMER, Incendios - Materiales Peligrosos - Explosiones – Rescates: 6051.
- Complementarios apoyos prestados: 8174.
- Adicionales, activaciones, aglomeraciones: 8299.

En los indicadores, en el componente de reducción, se tiene un total de 1.112 actividades; para la atención de emergencias 105, clasificados como quemas 102 y 3 como incendios; para los eventos que involucran árboles se tiene un total de 369, de los cuales 257 corresponden a árboles caídos y 112 en riesgo de caída. Para el periodo comprendido del 16 de julio al 20 de agosto, se muestran mapas de calor para el caso de incendios forestales y de incidentes con árboles y se muestra una curva comparativa de incidentes forestales 2022 y 2023.

- Secretaría Distrital de Movilidad.

- Para la semana del 17 al 23 de julio, del total de 41 eventos, se destaca: con árboles 28 y con cables 8.
- Para la semana del 24 al 30 de julio, del total de 48 eventos, se destaca: con árboles 16, con cables 13, con alcantarilla destapada 5, con daño en capa asfáltica 4, con poste 3, con espejo de agua 2 y con hundimiento 2.
- Para la semana del 31 de julio al 06 de agosto, del total de 38 eventos, se destaca: con árboles 17, con poste 6, con cables 5, con alcantarilla destapada 4, con deslizamiento 2 y con escombros 2.

- Para la semana del 07 al 13 de agosto, del total de 27 eventos, se destaca: con árboles 6, con poste 5, con cables 4, con alcantarilla destapada 4, con daño en capa asfáltica 3, con escombros 3 y con espejo de agua 2, y con hundimiento 2.
- Para la semana del 14 al 20 de agosto del total de 35 eventos, se destaca: con árboles 18, con alcantarillas destapadas 6, con cables 4, con: camión, daño en capa asfáltica, escombros, espejo de agua, grúa, poste y remoción en masa con 1.

Se tiene como consolidado para todo el periodo: árboles 85, cables 34, alcantarillas destapadas 20, poste 16, daño en capa asfáltica 9, escombros 7, espejo de agua 7, deslizamiento 3, hundimiento 2, remoción en masa 2, y con 1 los siguientes: Barranco, camión, grúa y objeto fijo (poste, valla publicitarias, señales de tránsito, etc.).

- Instituto Distrital de Gestión de Riesgo y Cambio Climático(IDIGER).

- Acciones de coordinación en desarrollo del Proceso Manejo de Emergencias y Desastres, para la Semana 06 a la semana 10, se tienen 461 acciones y en lo que va corrido de la temporada se tiene un total de 770.
- Acciones de coordinación, discriminados de la siguiente manera: 66% arbolado, 26% incendios *Forestal* (*incluye: Quemas e Incendios Forestales*) y el 8% vendavales.
- En la parte correspondiente a la entrega de ayudas humanitarias en especie, según EDRAN social realizado en atención de emergencias y para la semana 06 a la semana 10, fue 88 ayudas y 6 activaciones; y en lo que va corrido de la temporada se tiene un total de 292 ayudas y 19 activaciones.
- En la entrega de ayudas humanitarias pecuniarias, para las semanas en referencia, se realizó la caracterización de una familia y en lo correspondiente a toda la temporada se tiene: 18 familias caracterizadas y 10 familias con Trámite AHCP.
- Para toda la Temporada no se ha recibido ninguna solicitud de herramientas y equipos por parte de las entidades.

- Unidad Administrativa Especial de Servicios Públicos (UAESP).

- La participación de la entidad en los eventos reportados por el SIRE se dio en cuatro eventos en las localidades de: Rafael Uribe Uribe, Bosa y Fontibón, respectivamente.
- Se definen los tipos de evento (poda de emergencia, poda por plan de podas, recolección de residuos, residuos de tala y en blanco), correlacionados con los diferentes estados de atención, para un total de 232 casos.
- El mapa de la ciudad muestra los 716 puntos críticos distribuidos en las diferentes localidades.
- Al momento están vigentes cinco contratos para recolección de residuos mixtos, los cuales tienen funciones cuando se presenta caída de árboles.
- Las jornadas ecológicas de recolección de residuos se siguen realizando y se realizarán hasta la primera semana de diciembre.

- Empresa de Acueducto y Alcantarillado de Bogotá (EAAB).

  En lo que va corrido del año 2023, a agosto 18:

- Se ha intervenido en 234 cuerpos de agua, que es el equivalente a 285.872 metros lineales intervenidos, y de los cuales se han extraído 32.661 metros cúbicos de residuos.
- En corte de césped, se ha realizado la operación en 2.083.651m^2
- En sumideros se ha trabajado en 40.219 unidades, de los cuales se han extraído 2.664 m^3 de residuos, lo cual alcanza un total de 45.743 m^3.

  Actividades correctivas con corte a junio 2023:

- Reconstrucción de sumideros 101 unidades.
- Otras actividades realizadas:
  - Limpieza estación Gibraltar 75 metros cúbicos de material extraído.
  - Limpieza desarenador San Francisco 61 metros cúbicos de material extraído.
  - Limpieza rejillas Bosa Recreo, Ciudad verde, Gibraltar, Britalia, Castilla; la Isla, Gran Colombiano, Cazuca y Timíza 158 metros cúbicos de material extraído.
  - Limitante el silencio 42 metros cúbicos de material extraído.

  Termina la exposición con el cuadro de resultados históricos, vigencia 2018 a 2022, donde se muestra la actividad realizada en cuerpos de agua (metros lineales intervenidos y residuos extraídos, en Sumideros (unidades y residuos extraídos).

El IDIGER solicita a las entidades realizar, para la próxima Mesa de Trabajo, la actualización de los reportes del Plan de Acción de la temporada de Menos Lluvias correspondiente a las actividades definidas en el anexo de seguimiento, tanto para las semanas pendientes de reporte como la actualización de los reportes a la semana correspondiente.

8. Balance Quinto Encuentro Distrital de Brigadas.

Se realizó el V Encuentro Distrital de Brigadas de Emergencia los días 2 y 3 agosto en las instalaciones del G12, localizado en la Calle 22 B No 31 - 45 Centro de Capacitación. Se agradece a las entidades vinculadas y a los participantes. Se hace el siguiente resumen:

- El 95% de los asistentes lo realizaron por primera vez.
- Jornada del 2 de agosto: 540 participantes, el 89% de los brigadistas asistentes están vinculados con los CAMs, 109 empresas vinculadas.
- Jornada del 3 de agosto: 482 participantes.
- Total 1022 participantes en las dos jornadas.
- Exitosa articulación de 17 entidades.

9. Varios

9.1. Evaluación simulacro SDS.

- Evaluación Simulacro Distrital por Incidentes con múltiples víctimas – explosión de cilindro en el Movistar Arena.
- El ejercicio se evaluó como exitoso.
- Se evidenció una planeación y construcción de guion con objetivos que se cumplieron.
- El objetivo que se tenía era: evaluar la respuesta que la ciudad puede ofrecer a una posible emergencia ocurrida en un evento masivo; el sector salud lideró el primer simulacro de incidentes con múltiples víctimas.
- Contó con la intervención de 15 entidades con responsabilidad en la atención de emergencias y urgencias en Bogotá y con la participación de 430 personas.

Este ejercicio permitió identificar:

Fortalezas

- El fortalecimiento de las actividades de preparación del Sistema de Emergencias Médicas y del Sistema de Gestión del Riesgo.
- La aplicación y evaluación de los procedimientos de la Estrategia Institucional de Respuesta de la SDS.
- Permitió fortalecer la articulación interinstitucional e intersectorial en la respuesta a situaciones de emergencias generadas por aglomeraciones de público.
- Aplicación y evaluación de los procedimientos operativos normalizados relacionados en los Planes de Gestión del Riesgo de Desastres en el contexto hospitalario para la atención de múltiples víctimas.
- El fortalecimiento de la articulación del sector privado y público en situaciones de emergencias y pérdida de alcance de control.
- Alistamiento y movilización de los recursos operativos con medición de tiempos.

Oportunidades de mejora

- La información que se refería al PMU era deficiente.
- La señalización de rutas de evacuación no eran claras.
- La zona que se escogió para el triage y para atención de pacientes no era la más adecuada, ya que quedó en la mitad de la ruta de evacuación de la puerta 2.
- Alarmas de evacuación confusas, con alarmas de apertura de puertas.
- No se registraron adecuadamente los pacientes; existió subregistro.
- No se evidenció un liderazgo por los referentes de algunas entidades en el PMU del evento y se retiraban del sitio de reunión.
- No se identificaron las zonas alternas para PMU, Modulo de Estabilización y Clasificación - MEC, Punto de encuentro, etc; cuándo se debe evacuar totalmente el Movistar Arena.
- Se evidenció indisposición de algunos referentes institucionales para la toma de decisiones, además de mala coordinación para la transferencia al PMU de respuesta.
- El escenario debe tener predeterminadas las zonas de expansión en caso de situación de emergencia.

9.2 BLOQUEOS EN LAS VIAS DE BOGOTÁ EL 24/08/23. Se transmite información de parte del subdirector del IDIGER, para que las entidades activen un del/gado al COE que se realizará el día de hoy en el C4, por los bloqueos a las vías, para que lleguen a más tardar a las 11:00 a.m.

10.2 Intervención de Entidades.

La Empresa de Acueducto y Alcantarillado de Bogotá hace la exposición de la carrera de observación de la naturaleza que está programada para el sábado 26 de agosto, con horario aproximado de 6:00 a.m. a 3:00 p.m. Esta es una actividad en la que se requiere esfuerzo físico y tendrá unas estaciones con desafíos de carácter intelectual. Es un trabajo de orientación, educación ambiental y de conocimiento de los cerros orientales. Estará acompañada por profesionales y personal pre hospitalario, y al realizar la clasificación en el SUGA, el resultado es de baja complejidad, sin embargo, la EAAB considera que esta actividad es de mayor impacto para la ciudad y solicita apoyo y acompañamiento interinstitucional.

El recorrido inicia en la quebrada La Vieja y finaliza en el Santuario de Guadalupe, donde se definieron varios puntos de evacuación y se contará con 65 unidades de seguridad (Carabineros, Policía y Ejército). Algunas de las entidades a las que se dirigió comunicación han confirmado el apoyo. Se insiste en que no es una carrera como tal y que los senderos por los cuales se hará el recorrido son el día a día para algunos empleados y los fines de semana son transitados por público en general.

Por las condiciones y características indicadas para la actividad, el subdirector del IDIGER solicita realizar una reunión de coordinación y descripción detallada del Plan de Emergencia y Contingencia de la actividad, por parte del responsable de ejecución, y la identificación de las necesidades para el acompañamiento por parte de las entidades del SDGR-CC, como medida de apoyo a la actividad de la EAAB.

Compromisos adquiridos

Actividad	Responsable	Fecha de cumplimiento		
Actualizar el nombre del delegado del IDRD.	IDIGER	26	08	2023
Remisión a las entidades del formulario de autoevaluación para formulación y/o actualización de las EIR.	IDIGER	31	08	2023
Diligenciar el formulario de autoevaluación de las EIR.	Todas las entidades	21	09	2023
Realizar el reporte del Plan de Acción de la temporada de Menos Lluvias, de las actividades definidas en el anexo de seguimiento para las semanas pendientes de reporte.	Todas las entidades que tienen actividades atrasadas y están definidas en el Plan de Acción.	25	08	2023
Realizar el reporte del Plan de Acción de la temporada de Menos Lluvias, de las actividades definidas en el anexo de seguimiento de los reportes a la semana correspondiente.	Todas las entidades que tienen actividades definidas en el Plan de Acción.	21	09	2023
Programar reunión para la coordinación de la Actividad Carrera de Observación en los Cerros Orientales	IDIGER - EAAB	24	08	23

Fuente: Alcaldía Mayor de Bogotá

MESA DE TRABAJO PARA EL MANEJO DE EMERGENCIAS Y DESASTRES

LES DAMOS LA BIENVENIDA

En unos instantes daremos inicio

Octava Mesa Ordinaria

24 agosto de 2023

ALCALDÍA MAYOR DE BOGOTÁ D.C.

INSTITUTO DISTRITAL DE GESTIÓN DE RIESGOS Y CAMBIO CLIMÁTICO

BOGOTÁ

Fuente: Alcaldía Mayor de Bogotá

MESA DE TRABAJO PARA EL MANEJO DE EMERGENCIAS Y DESASTRES

Octava Mesa Ordinaria

24 agosto de 2023

ALCALDÍA MAYOR DE BOGOTÁ D.C.

INSTITUTO DISTRITAL DE GESTIÓN DE RIESGOS Y CAMBIO CLIMÁTICO

BOGOTÁ

ORDEN DEL DÍA

1. Verificación del quórum. ✓
2. Aprobación del orden del día. ✓
3. Aprobación del acta anterior.
4. Seguimiento a compromisos sesión anterior.
5. Estudio de Caso.
6. Balance del plan de trabajo de la Mesa de Manejo
7. Seguimiento Plan de Acción Temporada de Menos Lluvias 2023. II Semestre.
   - 7.1. Presentación avances de acciones por parte de las Entidades (UAECOB, SDA, JBB, UAESP, SDG, SDM, IDIGER, otras)
8. Balance Quinto Encuentro Distrital de Brigadas.
9. Varios.
   - 9.1. Evaluación simulacro SDS
   - 9.2. Intervención de Entidades

REGLAS PARA LA INTERVENCIÓN

- ✓ Las intervenciones de las presentaciones de la agenda principal cuenta con 10 minutos. En caso de requerir tiempo adicional se agregarán 3 minutos más.
- ✓ Las intervenciones en general tendrán una duración de máximo 3 minutos. En caso de requerir tiempo adicional se agregarán 2 minutos más.
- ✓ La secretaría técnica indicará cuando falte 1 minuto para finalizar el tiempo, con el fin de concluir la intervención.
- ✓ Permanencia del delegado/representante hasta la finalización de la reunión.

3.

APROBACIÓN DEL ACTA ANTERIOR

ALCALDÍA MAYOR DE BOGOTÁ D.C.

INSTITUTO DISTRITAL DE GESTIÓN DE RIESGOS Y CAMBIO CLIMÁTICO

BOGOTÁ

4.

SEGUIMIENTO A LOS COMPROMISOS DE LA SESIÓN ANTERIOR

ALCALDÍA MAYOR DE BOGOTÁ D.C.

INSTITUTO DISTRITAL DE GESTIÓN DE RIESGOS Y CAMBIO CLIMÁTICO

BOGOTÁ

COMPROMISOS DE LA SESIÓN DE LA MESA DE MANEJO ANTERIOR

ACTIVIDAD	RESPONSABLE	FECHA			ACCIONES
Envío del documento de actualización de EDRE	IDIGER	26	07	23	Se remite en versión DRIVE para revisión y ajustes el día 08 de agosto mediante correo electrónico.
Convocatoria de sesión extraordinaria de la Mesa	IDIGER	04	08	23	Se convoca a sesión extraordinaria para los días 10 de agosto para realizar el aval a la EDRE. Se da continuidad a la sesión el día 14 de agosto de 2023.
Revisión por parte de las entidades EDRE	Todas las entidades	07	08	23	Se recibe observaciones por parte de las siguientes entidades: SDA, UAECOB, UAERMV, UAESP, SDIS, SDS.
Conocer los recursos disponibles en el marco de la respuesta para la II temporada de menos lluvias.	Todas las entidades	24	08	23	En el presente orden del día se presentará el seguimiento del Plan de acción de la segunda temporada de menos lluvias.
Participación en el simulacro movistar arena	Entidades invitadas	14	08	23	En el presente orden del día se presentará el balance del desarrollo del ejercicio.

5.

ESTUDIO DE CASO

SISMO EN BOGOTA

ALCALDÍA MAYOR DE BOGOTÁ D.C.

INSTITUTO DISTRITAL DE GESTIÓN DE RIESGOS Y CAMBIO CLIMÁTICO

BOGOTÁ

ESTUDIO DE CASO

Evento SIRE 5421020 – SISMO

Localidades: TODAS

INFORMACIÓN GENERAL

Fecha de inicio
17 de Agosto de 2023
Hora
12:04 horas

Fecha de cierre

Abierto

Localidad: 20 Localidades de Bogotá D.C.

Dirección: CL 20 68 a 06

Tipificación SIRE: SISMO **No. SIRE:** 5421020

Servicios de Respuesta activados

- **Búsqueda y Rescate**
- Cuerpo Oficial de Bomberos Bogotá
- **Evacuación asistida**
  - IDIGER
- **Seguridad y Convivencia**
  - PONAL
  - Secretaría de Seguridad
  - Secretaría de Gobierno
- **Salud**
  - Secretaría de Salud
  - Cruz Roja
- **Accesibilidad y transporte**
  - Secretaría de Movilidad
  - Policía de Tránsito
  - Transmilenio
- **Manejo de escombros y obras de emergencia**
  - UMV Preventivo (No hubo requerimiento)

IDIGER

Grupo IDIGER:

- Servicios de Respuesta
- Asistencia Técnica
- Gestión Humanitaria

ESTUDIO DE CASO
Evento SIRE **5421020**– SISMO
Localidades: TODAS

RECURSOS POR ENTIDAD

UAECOBB

Unidades

317

Máquinas

32

IDIGER

Personal de respuesta

70

VH RESPUESTA

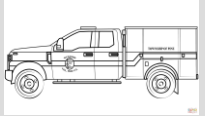

MOVILES

10

SDG

Personal

27

SDM

112

145

SDS

77

PONAL

1870

CRUZ ROJA

10

TRANSMILENIO

158

C4

64

SDSCYJ

39

ESTUDIO DE CASO

Evento SIRE 5421020 – SISMO

Localidades: TODAS

EDRAN

RESUMEN DE AFECTACIÓN

POBLACIÓN EVACUADA

Viviendas	Familias	Personas
1	1	4

AFECTADOS

Fallecidos

1

INFRAESTRUCTURA

PREDIOS REPORTADOS 444

PREDIOS VISITADOS AT 364

PREDIOS PENDIENTES VISITA 80

ASISTENCIA TÉCNICA

Actas de restricción	Acta de evacuación
18	1

RESUMEN DE AFECTACIÓN				
LOCALIDADES	BARRIOS	EVENTOS TOTALES		
19	352	444		
USO				
HABITACIONAL	INSTITUCIONAL	COMERCIAL	CULTO	POR DEFINIR
201	70	5	3	165
SECTOR				
EDUCACIÓN	GOBIERNO	NACIONAL	PRIVADO	
40	4	9	210	
SALUD	INTEGRACION SOCIAL	RELIGIOSO	POR DEFINIR	
2	8	3	168	

ESTUDIO DE CASO

Evento SIRE 5421020 – SISMO

Localidades: TODAS

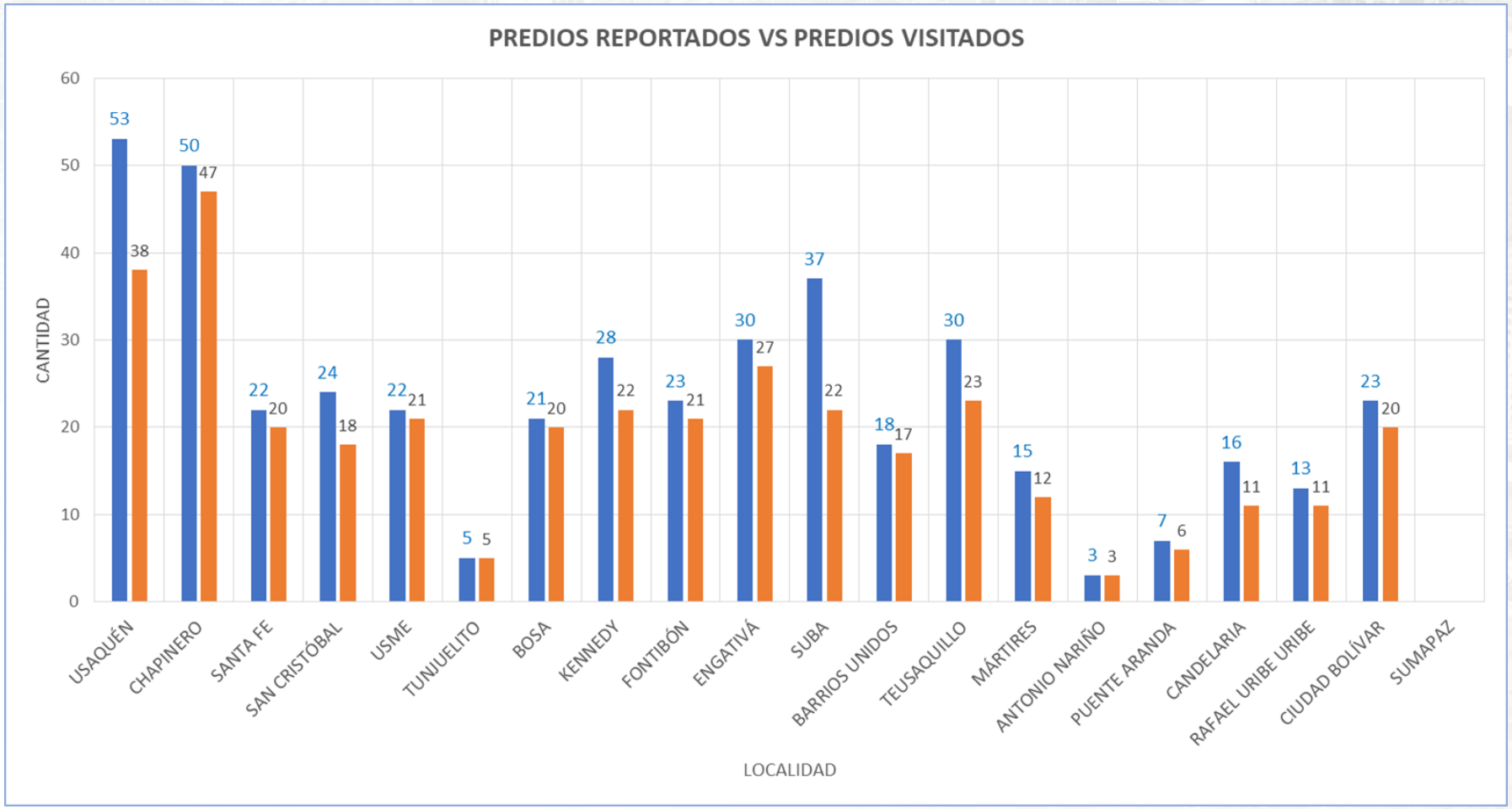

ESTUDIO DE CASO

Evento SIRE 5421020 – SISMO

Localidades: TODAS

ASPECTOS POSITIVOS

- En relación al Marco de actuación y en especial a lo relacionado en el numeral 5 “Participación de los Ejecutadores en los Servicios de Respuesta” Se activaron y participaron las entidades responsables de atender este tipo de eventos y se realizaron las actividades de acuerdo a su competencia.
- Reporte: EAAB – SDM – SDS – SDIS (Parcial) – SED (Parcial) – IDRD (Parcial) – Canal Capital (Parcial) – IDARTES (Parcial)

ASPECTOS POR MEJORAR

- EDRAN Inicial por parte de las entidades que cuentan con diferente infraestructura en la ciudad, definir procedimiento interno de verificación y reporte de novedades – Incluir en sus EIR.
- Cada entidad evaluar, revisar y actualizar la EIR.
- Evaluar los procedimientos de evacuación y protección de las entidades y edificaciones indispensables de primera respuesta.
- Evaluar los procedimientos de continuidad del servicio / negocio.
- Reforzar campañas de cómo actuar en caso de sismo.
- Revisar protocolo de activación de grupo voluntario de verificación de edificaciones después de un sismo.
- Apoyo de recursos operativos de las entidades para las verificaciones de edificaciones.

ESTUDIO DE CASO
Evento SIRE 5421020 – SISMO
Localidades: TODAS

***EAAB**: Una vez revisadas las instalaciones de la Entidad, evidenciamos lo siguiente:*

1. *No hay daños estructurales en ninguna sede administrativa. No se tiene daños en redes en la Ciudad.*
2. *Tres vidrios rotos en la sede operativa zona 3 COA, sin afectaciones a personas.*
3. *Agrietamientos menores en techos y paredes en las oficinas administrativas de la zona 1, punto de atención PAU zona 2 y central de operaciones.* ***Estos agrietamientos no representan peligro para los funcionarios.***

Respecto Embalse, tanques hay novedades en dos tanques (antiguo Cazuca y Castillo nuevo) con fisuras, las cuales no comprometen la infraestructura ni la prestación del servicio. Túneles, plantas de aguas potables y residuales y estaciones de bombeo no se evidencian daños estructurales.

SDM BOGOTÁ | SECRETARÍA DE MOVILIDAD

Bogotá. DC, 17 de agosto de 2023

INFORME No. 2 VALORACIÓN SEDES
SECRETARÍA DISTRITAL DE MOVILIDAD

Con ocasión de los sismos ocurridos el 17 de agosto de 2023 a las 8.15 pm, a continuación, se presenta la valoración de todas las instalaciones de la SDM.

No	SEDE	DIRECCIÓN	PERSONAS EVACUADAS	VALORACIÓN
1	CALLE 13*	Calle 13 # 37 -35	18	Sin novedad
2	PALOQUEMAO**	Carrera 28 A # 17 A - 20	19	Sin novedad
3	ALMACEN GENERAL	Av. Carrera 30 # 12A - 01 Sur	2	Sin novedad
4	CHICÓ	Carrera 18 # 93 - 64	1	Sin novedad
5	ARCHIVO PUENTE ARANDA	Carrera 59 # 14 - 64	1	Sin novedad
6	PATIO 4	Av Calle 3 # 37 - 55	2	Sin novedad
7	CASA 21	Carrera 21 # 16 - 35	1	Sin novedad
8	ARCHIVO ÁLAMOS	Calle 64 G # 92-44 Bodega	1	Sin novedad
		Calle 64 G # 92-38 Bodega		Sin novedad
9	PATIO FONTIBÓN 2	AV Calle 17 # 123B-10	2	Sin novedad
10	PATIO 50	Calle 19 # 50 - 50	6	Sin novedad
11	PATIO SUR	AV Calle 57R sur # 75D - 11	2	Sin novedad

PA01-PR16-MD03 V 3.0

Secretaría Distrital de Movilidad
Calle 13 # 37 - 35
Teléfono: (1) 364 9400
www.movilidadbogota.gov.co
Información: Línea 195

ALCALDÍA MAYOR DE BOGOTÁ D.C.

BOGOTÁ | SECRETARÍA DE MOVILIDAD

No	SEDE	DIRECCIÓN	PERSONAS EVACUADAS	VALORACIÓN
12	PATIO SUBA	Carrera 104 F # 128 C-09	4	Sin novedad
13	PATIO FONTIBON 1	Calle 17 # 90 - 90	6	Sin novedad
14	PATIO ALAMOS 200	Transversal 93 # 51-23	5	Sin novedad
15	PATIO ALAMOS 201	Calle 51 #93-67	2	Sin novedad
16	PATIO TRANSITORIO	AV calle 63 # 94-93	9	Sin novedad
17	PATIO MUTIS	Calle 65 # 95-67	4	Sin novedad
18	VILLA ALSACIA	Avenida Calle 12 # 79A - 25 Bodega 10	1	Sin novedad
Total evacuados			**41**	

* Personal con discapacidad: 0
Mujeres en estado de gestación: 0

** Personal con discapacidad: 0
Mujeres en estado de gestación: 0

Conforme se evidencia de la valoración adelantada a cada una de las sedes de la SDM, no se presentaron afectaciones importantes a la infraestructura.

PA01-PR16-MD03 V 3.0

Secretaría Distrital de Movilidad
Calle 13 # 37 - 35
Teléfono: (1) 364 9400
www.movilidadbogota.gov.co
Información: Línea 195

ALCALDÍA MAYOR DE BOGOTÁ D.C.

6.

BALANCE DEL PLAN DE TRABAJO DE LA MESA DE MANEJO

ALCALDÍA MAYOR DE BOGOTÁ D.C.

INSTITUTO DISTRITAL DE GESTIÓN DE RIESGOS Y CAMBIO CLIMÁTICO

BOGOTÁ

Plan de Trabajo de la Mesa de Manejo

Seguimiento

Total: 16

Actividades

Plan de Trabajo de la Mesa de Manejo

Seguimiento

1. Organización y Funcionamiento de la Mesa

ACTIVIDADES

Participar activamente en las sesiones ordinarias y extraordinarias (virtual o presencial) de la Mesa de Trabajo

Seguimiento I Semestre

- Participación en la Mesa de las entidades → 71%
- Participación Delegados → 57%

Plan de Trabajo de la Mesa de Manejo

Seguimiento

1. Organización y Funcionamiento de la Mesa

ACTIVIDADES	Seguimiento I Semestre
Socializar información de las acciones de la Mesa de Manejo de Emergencias en la página web del IDIGER	Socialización de la información de la Mesa → https://www.idiger.gov.co/sistema-distrital#
Formular conjuntamente el informe anual de la Mesa, que indique el cumplimiento de las actividades del Plan de Trabajo de la Mesa	Se realiza para el mes de enero de 2024

Plan de Trabajo de la Mesa de Manejo

Seguimiento

2. Actualización e Implementación de la EDRE

ACTIVIDADES	Seguimiento I Semestre	
Revisar y socializar la Estrategia Distrital para la Respuesta a Emergencias (EDRE) (Versión 2023)	- Estructuración del documento - Revisión y aval de las Entidades de la Mesa	100%
Revisar, actualizar y socializar las Guías de Actuación mediante el desarrollo de Mesas de Trabajo, lideradas por las entidades responsables de cada servicio y función de respuesta definidos en la EDRE Versión (2023)	- Propuesta de las Guías de Actuación Acciones por desarrollar: - Revisión y ajustes de las Guías de Actuación por las entidades (SDA, UAECOB, UAERMV, UAESP, SDIS, SDS) - Mesas de Trabajo por SR y FR	50%

Plan de Trabajo de la Mesa de Manejo

Seguimiento

2. Actualización e Implementación de la EDRE

ACTIVIDADES	Seguimiento I Semestre	
Identificar opciones de mejora del desempeño en la prestación de servicios de respuesta, mediante el análisis de los casos (eventos o emergencias de relevancia) que se presenten en la Mesa de Trabajo	1) Encargado IDIGER. FRM Av. Circunvalar entre 38 y 42 e Intervención Av. Circunvalar entre calles 43 a 6ª. Sesión I. 2) Encargado EAAB. Necesidades Operativo empate de nueva línea 60" (manija) con línea Tibitoc – Casablanca 78". Sesión III. 3) Encargado IDIGER. Construcción POE Santa Ana y Santa Bárbara (Usaquen). I Sesión Extraordinaria 4) Encargado EAAB. Caso exitoso. Operativo empate de nueva línea 60" (manija) con línea Tibitoc – Casablanca 78". Sesión IV. 5) Encargado SDS. Incendio en fábrica de fundición Fontibón. Sesión V. 6) Encargado IDIGER. Fenómeno de remoción en masa – El Guavio Santa Fe	50%
Identificar las necesidades y elaboración de protocolos derivados de los servicios y funciones de respuesta y gestionando su validación y sostenibilidad	1) Protocolo Distrital Para La Respuesta A Emergencias Operaciones Aéreas. (En revisión) 2) Protocolo Distrital de Siniestros Viales. (Avalado) 3) Protocolo Distrital Para La Atención De Incendios Forestales. (En revisión) 4) Protocolo Distrital Para La Respuesta A Emergencias Aéreas fuera del perímetro el Aeropuerto (En revisión) 5) Protocolo Distrital para la activación del plan contingencia para la atención de alertas y emergencias por contaminación atmosférica. (Avalado) 6) Protocolo Distrital de Atención de Animales. (En revisión)	50%

Plan de Trabajo de la Mesa de Manejo

Seguimiento

2. Actualización e Implementación de la EDRE

ACTIVIDADES

Elaborar y actualizar las Estrategias Institucionales de Respuesta (EIR) por parte de las entidades distritales que participan en la Mesa, como parte del fortalecimiento de las capacidades de respuesta de la ciudad

Compromiso definido desde:
Plan Distrital de Gestión del Riesgo y Plan de Trabajo Anual de la Mesa de Manejo de Emergencias y Desastres 2022.

Seguimiento I Semestre

Estado	Entidades
DOCUMENTO EN ACTUALIZACIÓN Y ADOPTADO POR LA ENTIDAD	6
DOCUMENTO EN ACTUALIZACIÓN Y SIN ADOPCIÓN	9
DOCUMENTO EN REVISIÓN	4
SIN DOCUMENTO	3

Formato de autoevaluación para los participantes de la Mesa (Integrantes/Invitados)

Plan de Trabajo de la Mesa de Manejo

Seguimiento

3. Instrumentos para el manejo de emergencias

ACTIVIDADES

Seguimiento I Semestre

Formular conjuntamente los planes de acción y/o contingencia Distritales que sean requeridos por la ciudad

- 2 PA de Temporadas de Menos Lluvias
- 1 PA de Temporadas de Lluvias
- 1 PA de Semana Santa
- 1 POE Santa Ana y Santa Bárbara (Usaquén)
- 1 POE Transmisión Final de Fútbol
- 1 POE UPI La Rioja

https://www.sire.gov.co/planes-de-contingencia-distritales

7 Documentos

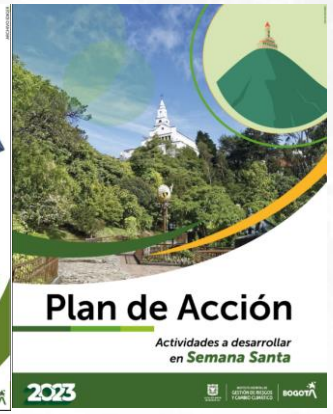

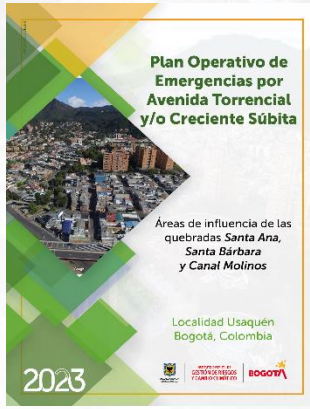

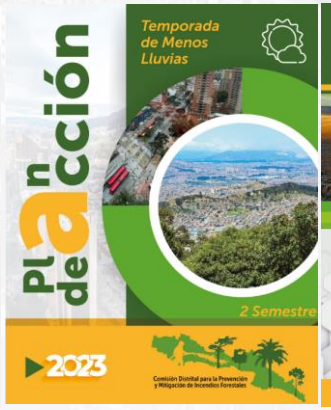

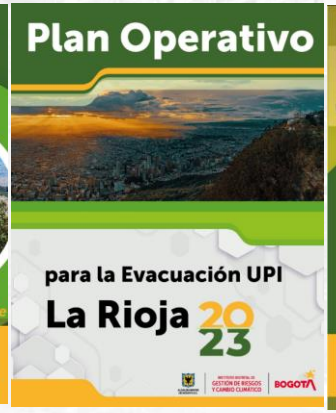

Realizar el seguimiento de las acciones establecidas en los planes de acción y/o contingencia.

- Seguimiento a (3) Planes

Según anexos del Plan

1) Plan de Acción Temporadas Menos Lluvias 2023 – Primer Semestre.
2) Plan de Acción Temporadas de Lluvias 2023 – Ier Semestre.
3) Plan de acción de las actividades de Semana Santa 2023.

Plan de Trabajo de la Mesa de Manejo

Seguimiento

4. Fortalecimiento de la capacidad de respuesta

ACTIVIDADES	Seguimiento I Semestre
Fortalecer las capacidades de respuesta requeridas para un eficiente proceso de manejo de emergencias en la ciudad, a través de procesos de capacitación	- Finalización de capacitaciones identificadas en el año 2022 - Identificación de nuevas necesidades para 2023 - Inicio de capacitaciones del 2023. - Desarrollo de 6 capacitaciones de fortalecimiento
Fortalecer las capacidades de respuesta de otros actores clave de la ciudad, a través de actividades con los CAM, CLGR-CC, organizaciones de voluntarios y comunidades, entre otros	- Acciones en el marco del fortalecimiento y plan de acción de los CAM. Por ejemplo: 5° Encuentro de Brigadas
Diseñar y ejecutar dos (2) ejercicios de entrenamiento distrital (simulación y/o simulacro) para fortalecer los servicios y funciones de respuesta de la ciudad.	- En proceso de planificación y organización de los ejercicios en el marco del mes de la prevención 2023
Actualizar de manera semestral la identificación de la capacidad de respuesta institucional (suministro de información relacionada con elementos, equipos, vehículos y personal), de acuerdo con el instrumento y/o herramienta establecida por el IDIGER.	- Consolidación de información en los Planes de Acción desarrollados
Desarrollar una estrategia masiva de comunicación interinstitucional anual sobre el manejo de emergencias y desastres (Cronograma, responsables, acuerdos de publicación y difusión)	- Pendiente de establecer las acciones relacionadas a esta actividad

Plan de Trabajo de la Mesa de Manejo

Seguimiento

5. Preparación para la Recuperación

ACTIVIDADES	Seguimiento I Semestre
Elaborar y revisar conjuntamente los lineamientos de la estructura metodológica de la Estrategia Distrital de Recuperación, incluye la formulación y validación de la guía de actuación de Recuperación Temprana	Documento en elaboración y revisión a nivel interno del IDIGER

7.

SEGUIMIENTO PLAN DE ACCIÓN TEMPORADA DE MENOS LLUVIAS 2023. II SEMESTRE

ALCALDÍA MAYOR DE BOGOTÁ D.C.

INSTITUTO DISTRITAL DE GESTIÓN DE RIESGOS Y CAMBIO CLIMÁTICO

BOGOTÁ

SEGUIMIENTO PLAN DE ACCIÓN TEMPORADA DE MENOS LLUVIAS 2023

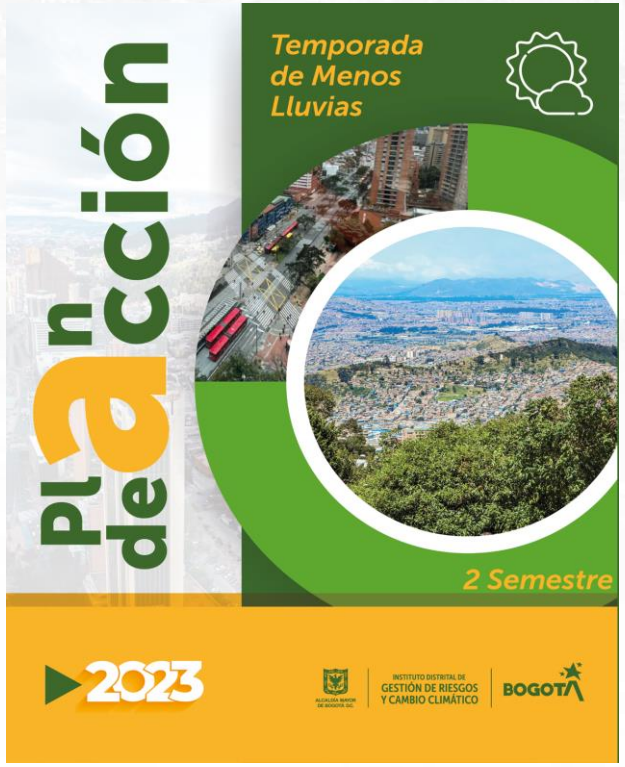

FICHA DE SEGUIMIENTO DEL PLAN DE ACCIÓN TEMPORADAS MENOS LLUVIAS 2023 - 2do SEMESTRE			
ENTIDAD EJECUTORA	**MEDIDA DE INTERVENCIÓN Descripción**	**RESULTADO ESPERADO**	**CRITERIOS DE EVALUACIÓN**
UNIDAD ADMINISTRATIVA ESPECIAL CUERPO OFICIAL BOMBEROS DE BOGOTÁ	Atención de emergencias asociadas a la temporada de menos lluvias, según lo establecido en los servicios de respuesta EDRE y los procedimientos UAECOB.	Acciones operativas implementadas en la atención de emergencias tales como quemas e incendios forestales.	**Indicador:** (Numero de solicitudes/ Numero de incidentes atendidos x 100% **Resultado:** Efectividad 100%
UNIDAD ADMINISTRATIVA ESPECIAL CUERPO OFICIAL BOMBEROS DE BOGOTÁ	Generación de boletines de reportes meteorológicos (por ejemplo: IDEAM) zonificados desde sala de monitoreo a Central de radio de la UAECOB.	Coordinar el seguimiento diario de las diferentes plataformas de reporte hidrometeorológico del IDEAM e IDIGER para toma de decisiones.	Reportes a través de la Sala de Análisis Situacional de las condiciones climáticas de la ciudad de Bogotá, alertas y comunicados emitidos por el IDEAM que permitan un adecuado preposicionamiento de recursos para la respuesta a emergencias.
UNIDAD ADMINISTRATIVA ESPECIAL CUERPO OFICIAL BOMBEROS DE BOGOTÁ	Capacitación virtual en Prevención de Incendios Forestales (a demanda).	Procesos de capacitación virtual en Prevención de Incendios Forestales (a demanda).	Capacitaciones virtuales realizadas sobre Prevención de Incendios Forestales (a demanda).
UNIDAD ADMINISTRATIVA ESPECIAL CUERPO OFICIAL BOMBEROS DE BOGOTÁ	Atención de emergencias relacionadas con arboles caídos o en riesgo de caída.	Acciones operativas implementadas en la atención de las emergencias por árboles caídos y en riesgo de caída	**Indicador:** (Numero de solicitudes/ Numero de incidentes atendidos x 100% **Resultado:** Efectividad 100%
INSTITUTO DISTRITAL DE GESTIÓN DEL RIESGO Y CAMBIO CLIMATICO - IDIGER	Entrega de Ayudas humanitarias en especie según EDRAN social realizado en atención de emergencias.	Entrega de ayudas humanitarias en especie a la comunidad afectada, acorde con la normatividad vigente aplicable en Bogotá	Posterior a la realización de EDRAN Social por parte de SDIS, se recibe en CITEL solicitud de entrega de ayuda humanitaria, la cual es gestionada con el CDLyR para su asignación y entrega
INSTITUTO DISTRITAL DE GESTIÓN DEL RIESGO Y CAMBIO CLIMATICO - IDIGER	Entrega de Ayudas humanitarias pecuniarias.	Entrega de ayudas humanitarias pecuniarias a la comunidad afectada, acorde con la normatividad vigente aplicable en Bogotá. Es de resaltar que en este procedimiento el principio de corresponsbailidad es fundamental.	Posterior a la realización de EDRAN por parte de Asistencia Técnica del IDIGER, se recibe por el equipo social en campo la entrega de información de actas de evacuación generadas para tramitar la entrega de ayuda humanitaria pecuniaria, la cual es gestionada por el Equipo Social IDIGER para su tramite

Instituto Distrital de Gestión de Riesgos y Cambio Climático

ALCALDÍA MAYOR DE BOGOTÁ D.C. SECRETARÍA DE AMBIENTE BOGOTÁ

ALCALDÍA MAYOR DE BOGOTÁ D.C. JARDÍN BOTÁNICO DE BOGOTÁ

BOGOTÁ SECRETARÍA DE GOBIERNO 20 Alcaldías Locales

BOGOTÁ Secretaría de Salud

SECRETARÍA DE INTEGRACIÓN SOCIAL

SECRETARÍA DE MOVILIDAD BOGOTÁ

Corporación Autónoma Regional de Cundinamarca

UAESP Unidad Administrativa Especial de Servicios Públicos

acueducto AGUA Y ALCANTARILLADO DE BOGOTÁ

EJÉRCITO NACIONAL PATRIA HONOR LEALTAD

Cruz Roja Colombiana

SEGUIMIENTO PLAN DE ACCIÓN TEMPORADA DE MENOS LLUVIAS 2023

Acciones de Respuesta

Semana 06 a la semana 10

Total Temporada

- Acciones de Coordinación en desarrollo del Proceso Manejo de Emergencias y Desastres

Semana 06 a la **semana 10.**

Total: **461** Acciones de coordinación.

Total Temporada

Total: **770** Acciones de coordinación.

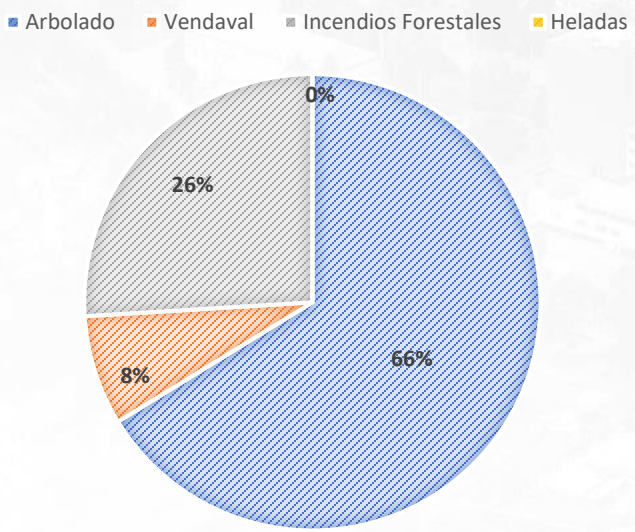

Nota: Incendio Forestal incluye Quemas e Incendios Forestales

- Entrega de Ayudas humanitarias en especie según EDRAN social realizado en atención de emergencias

Semana 06 a la **semana 10.** → Total: **88** Ayudas. — **Activaciones** Total: 6

Total Temporada → Total: **292** Ayudas. — **Activaciones** Total: 19

- Entrega de Ayudas humanitarias pecuniarias

Semana 06 a la **semana 10.** → Flias. Caracterizadas: **1**
Flias. con Trámite AHCP: **0**

Total Temporada → Flias. Caracterizadas: **18**
Flias. con Trámite AHCP: **6**

- Entrega herramientas y equipos atendidas

Total Temporada → Solicitudes de herramientas y equipos atendidas: **0**

U.A.E. CUERPO OFICIAL
BOMBEROS
BOGOTÁ D.C.

[Honor, Valor, Disciplina]

PLAN DE CONTINGENCIAS

II TEMPORADA DE MENOS LLUVIAS

2023

CONTENIDO

1. Objetivo
2. Acumulado
3. Indicadores
4. Campaña de prevención

U.A.E. CUERPO OFICIAL
BOMBEROS
BOGOTÁ D.C.

U.A.E. CUERPO OFICIAL BOMBEROS BOGOTÁ D.C.

[Honor, Valor, Disciplina]

OBJETIVOS

Definir las acciones de articulación interinstitucional necesarias para dar **respuesta oportuna y eficiente en la atención de incendios forestales** en el Distrito Capital

- Minimizar las pérdidas humanas, materiales y ambientales derivadas de las de emergencia
- Definir estrategias de capacitación a la ciudadanía en temas de prevención y respuesta de emergencias
- Establecer acciones de respuesta para la atención oportuna de incendios forestales.
- Analizar la amenaza y exposición de elementos (físicos, ambiéntales y poblacionales) en el Distrito capital
- Identificar recursos y necesidades para una eficiente y oportuna respuesta en la atención de incidentes
- Identificar las condiciones actuales de los recursos existentes y necesarios para la respuesta inicial a una emergencia por incendio forestal
- Fortalecer las acciones, recursos y estrategias para prevenir, atender, contener, mitigar y responder de manera adecuada y proporcionada a las emergencias.

*A CORTE JULIO 2023

22.524

Servicios y atención DE EMERGENCIAS

6.051
IMER

8.174
COMPLEMENTARIOS

8.299
ADICIONALES

Prevenciones, incidentes de emergencia en potencia , servicios fuera de D.C., especiales, refuerzos, continuación, activación y falsa alarma

[Honor, Valor, Disciplina]

U.A.E. CUERPO OFICIAL
BOMBEROS
BOGOTÁ D.C.

INDICADORES

COMPONENTE DE REDUCCIÓN

U.A.E. CUERPO OFICIAL BOMBEROS BOGOTÁ D.C.

[Honor, Valor, Disciplina]

Reporte diario a través de la Sala de Análisis Situacional de las condiciones climáticas de la ciudad de Bogotá, alertas y comunicados emitidos por el IDEAM que permitan un adecuado preposicionamiento de recursos para la respuesta a emergencias

1.112

REPORTES

16 DE JULIO AL 20 DE AGOSTO 2023

INDICADORES

ATENCIÓN DE LAS EMERGENCIAS

U.A.E. CUERPO OFICIAL BOMBEROS BOGOTÁ D.C.

[Honor, Valor, Disciplina]

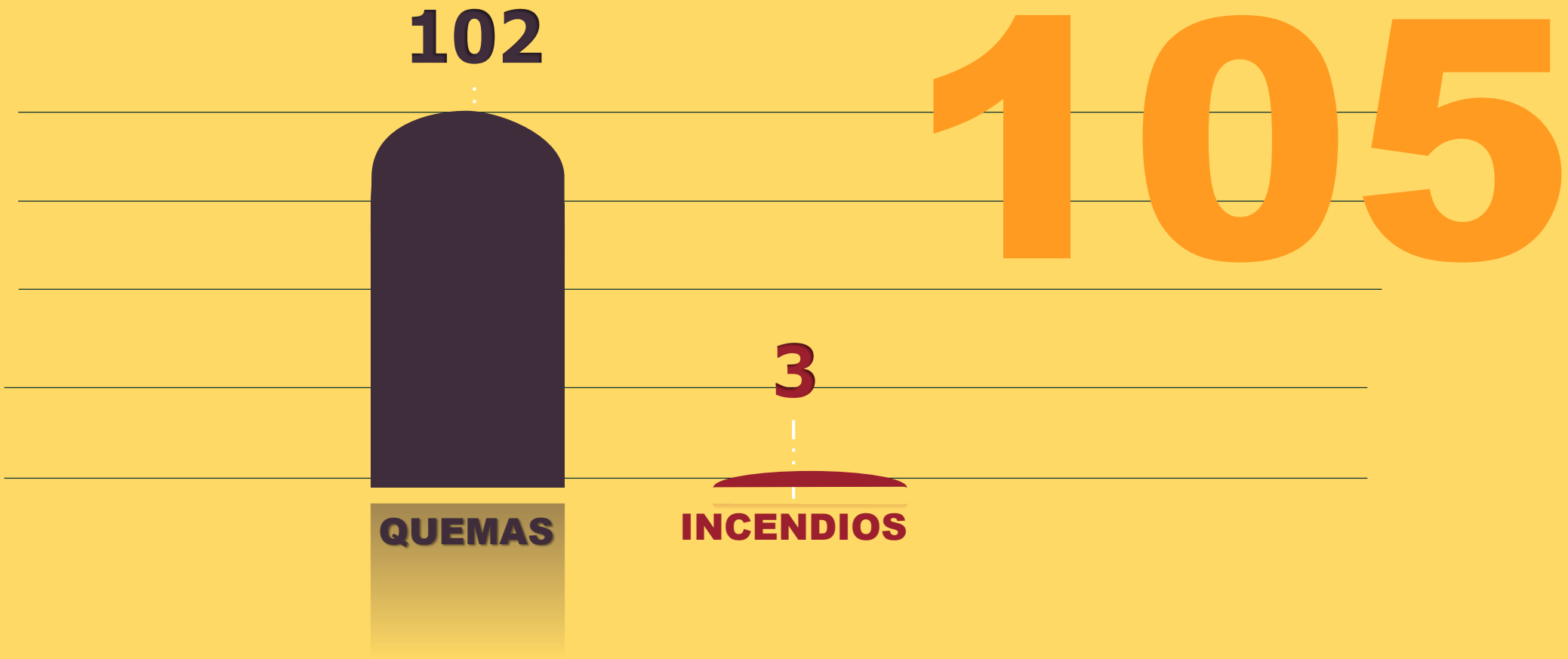

105

16 DE JULIO AL 20 DE AGOSTO 2023

INDICADORES

ATENCIÓN DE LAS EMERGENCIAS

U.A.E. CUERPO OFICIAL BOMBEROS BOGOTÁ D.C.

[Honor, Valor, Disciplina]

369

16 DE JULIO AL 20 DE AGOSTO 2023

OCURRENCIA INCIDENTES 2023

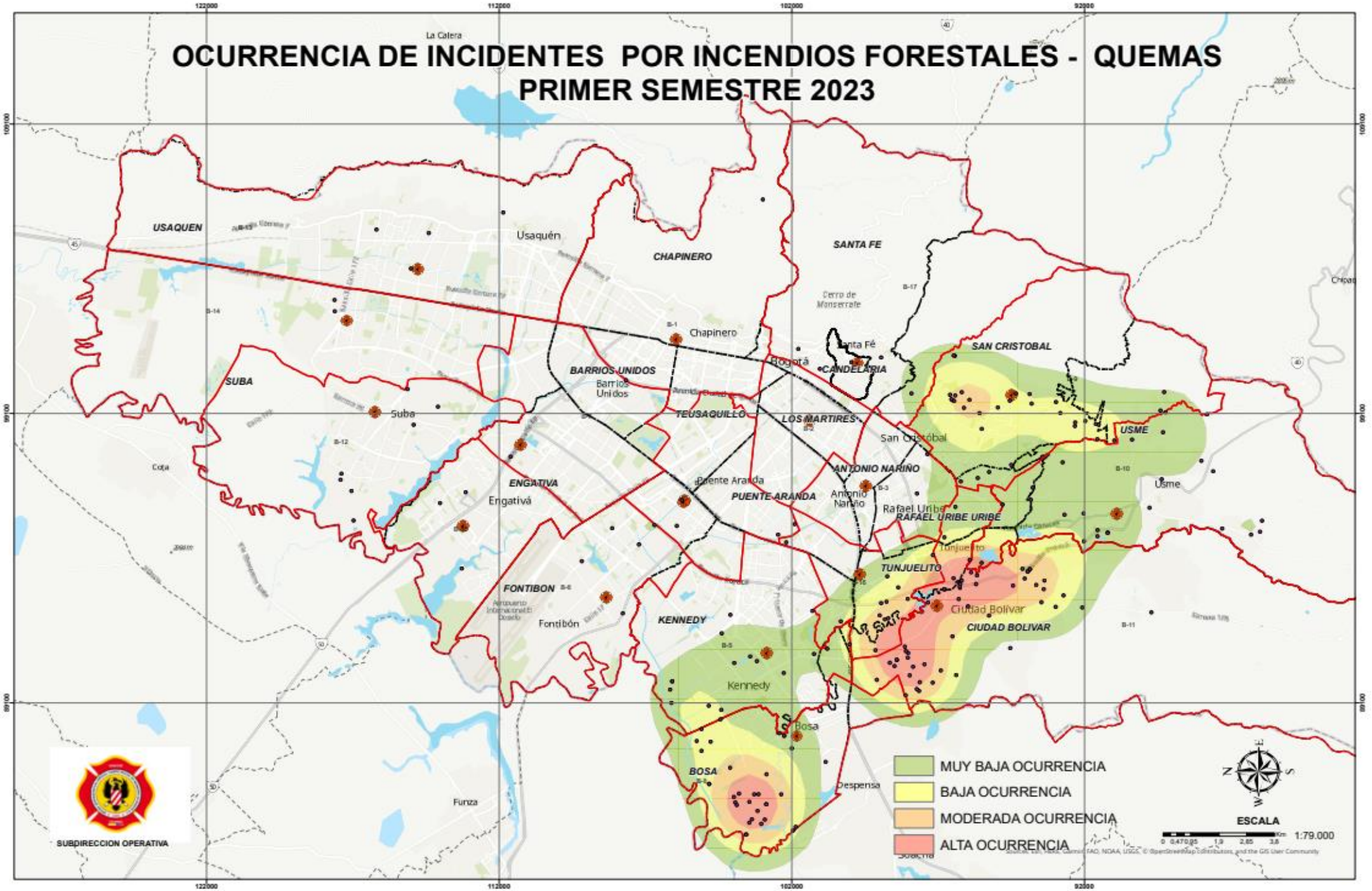

OCURRENCIA INCIDENTES 2023

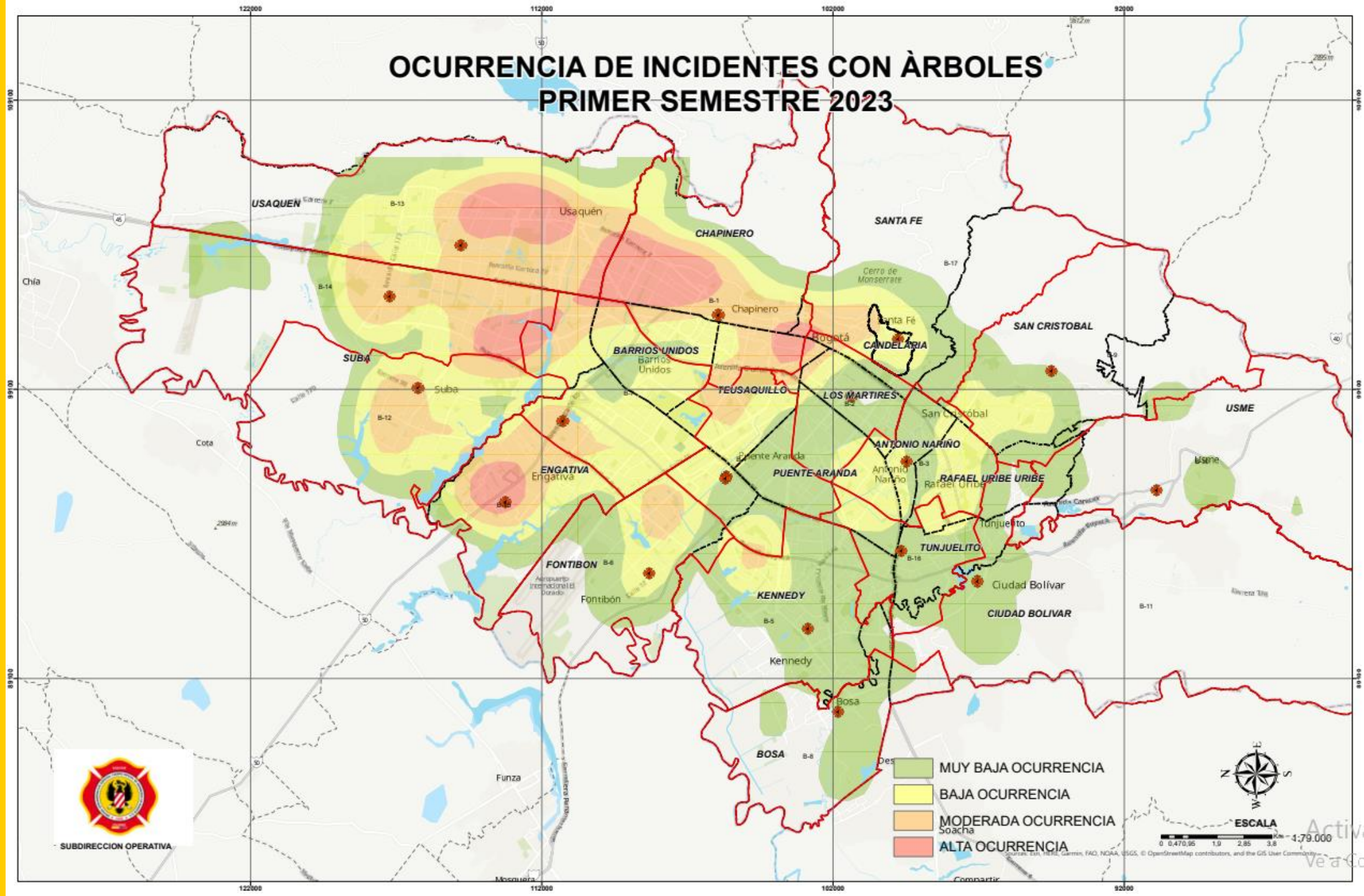

COMPARACIÓN INCIDENTES FORESTALES 2022 - 2023

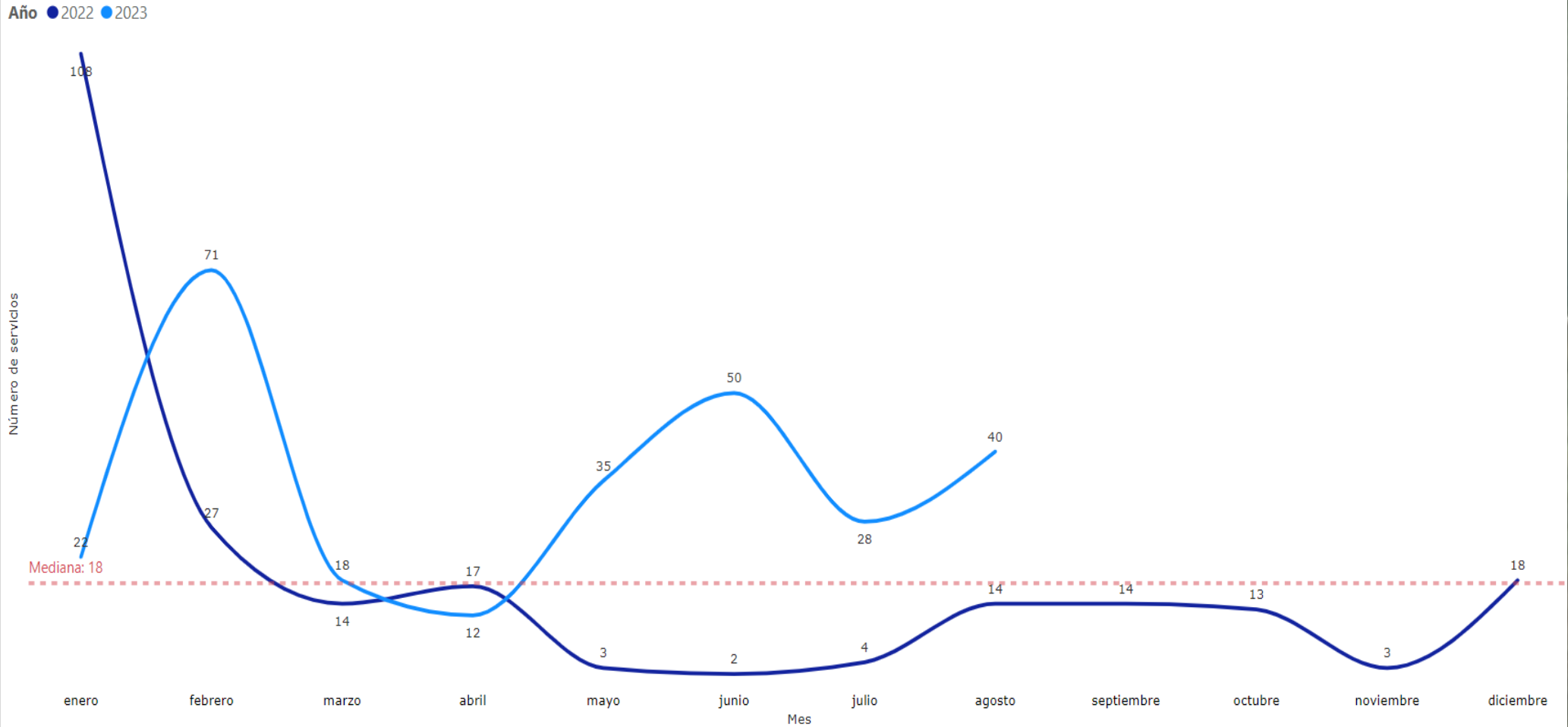

U.A.E. CUERPO OFICIAL BOMBEROS BOGOTÁ D.C.

ALCALDÍA MAYOR DE BOGOTÁ D.C.

BOGOTÁ

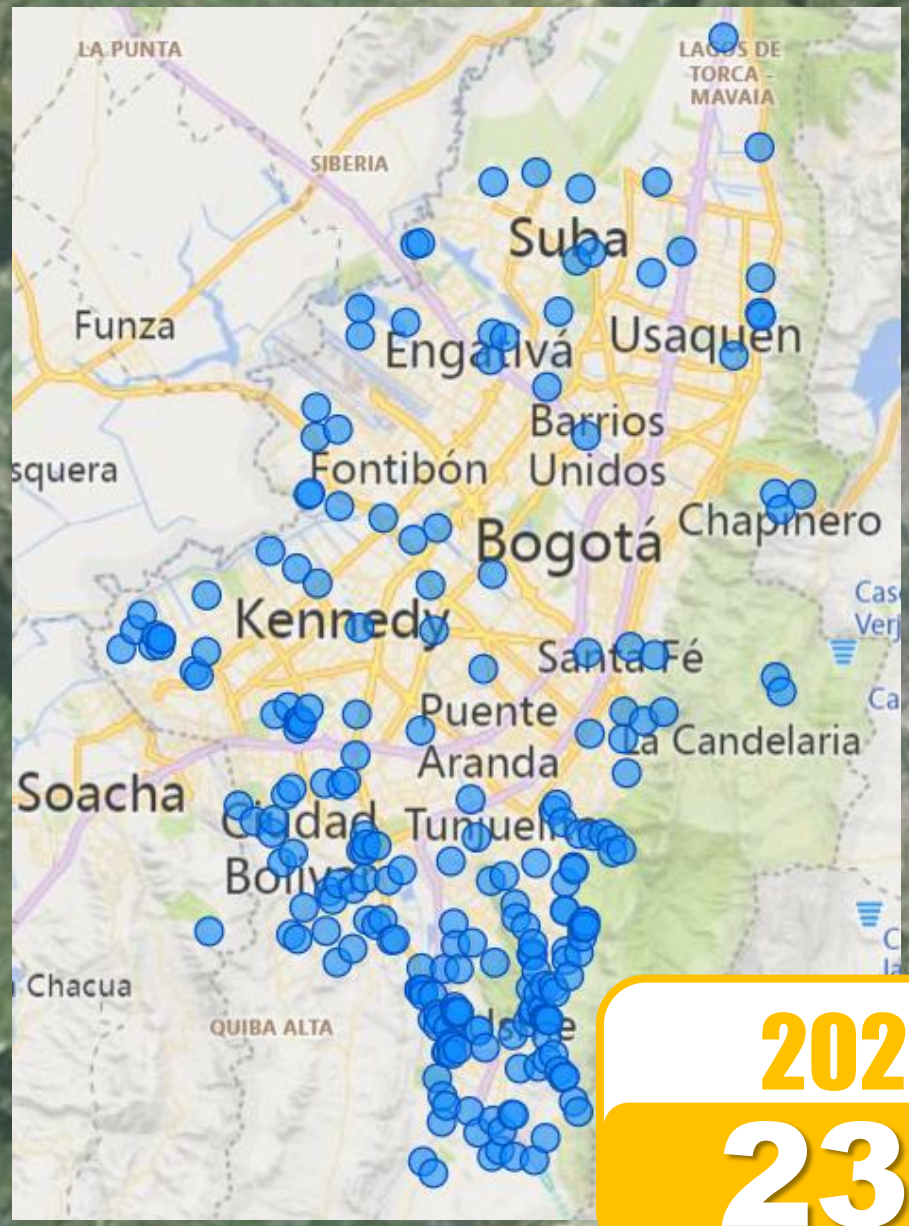

2022

237

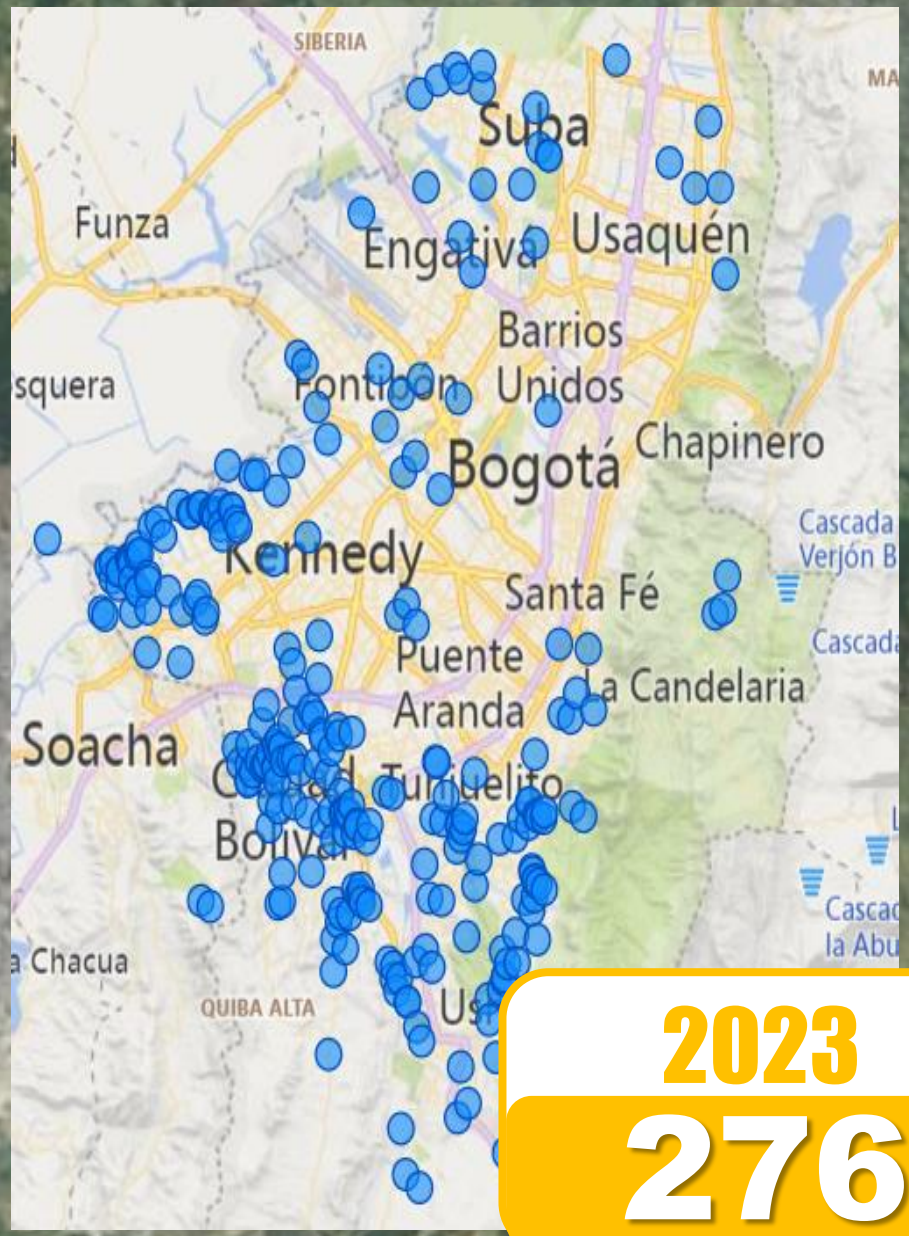

2023

276

U.A.E. CUERPO OFICIAL BOMBEROS BOGOTÁ D.C.

ALCALDÍA MAYOR DE BOGOTÁ D.C.

BOGOTÁ

BOGOTÁ
Secretaría Distrital de Gobierno

Balance plan de acción menos lluvias
Control territorial
24 de julio al 20 de agosto

Oficina Asesora de Planeación

www.gobiernobogota.gov.co

Acciones

Acciones de monitoreo en puntos priorizados con potencial de ocurrencia de eventos en esta temporada

297

Visitas realizadas a puntos críticos

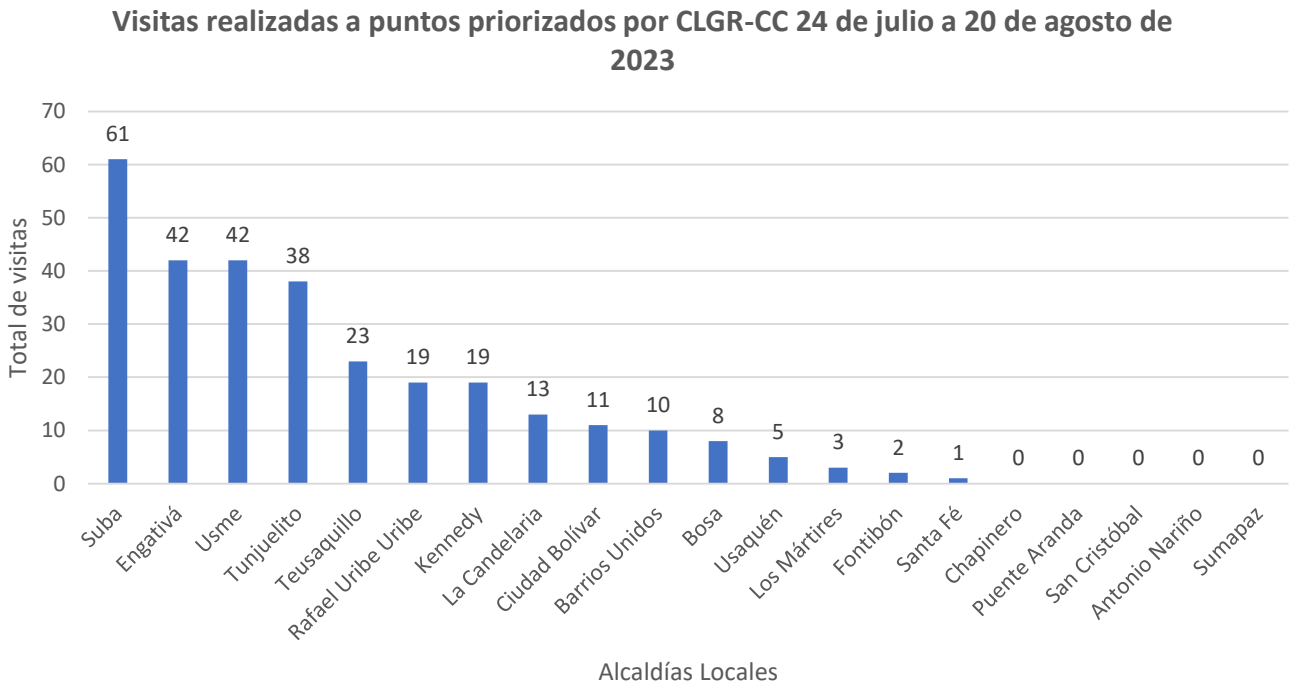

- ✓ Suba: reserva TVH, Las Mercedes Suba Rural, cerros de suba – Casablanca
- ✓ Bosa: Humedal Tibanica y Parques de Bogotá
- ✓ Ciudad Bolívar: Ciudad Bolívar , Sierra Morena; Arborizadora Alta.
- ✓ Kennedy: Palmitas , Osorio II

13 en Puntos priorizados por incendios forestales

BOGOTÁ

Acciones

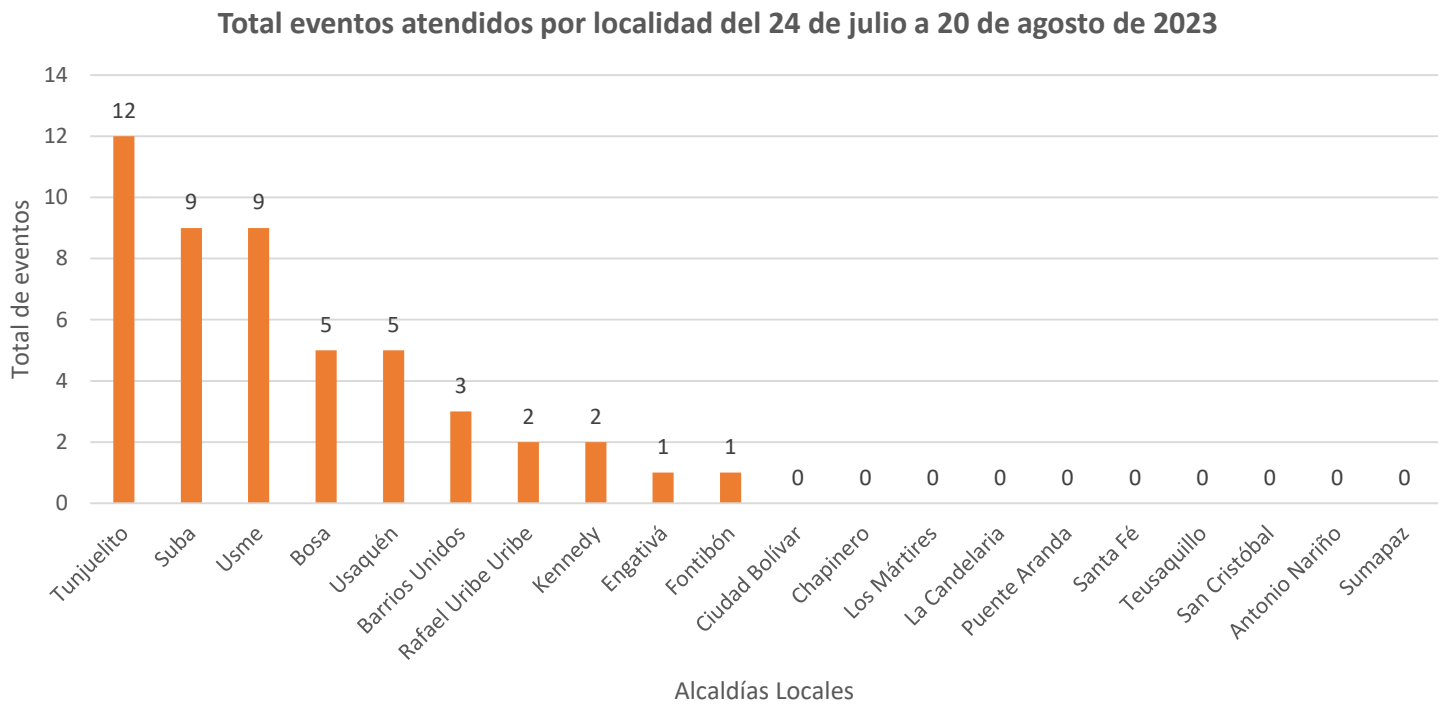

Acciones de atención de eventos en puntos priorizados con potencial de ocurrencia de eventos en esta temporada

49 Eventos atendidos

4 Bosa Humedal Tibanica y Parques de Bogotá

Kennedy: incendio forestal en sector UPZ 82, Osorio

BOGOTÁ

GRACIAS

TEMPORADA DE LLUVIAS
Informe 17 de Julio al 20 de Agosto de 2023

SECRETARÍA DISTRITAL DE MOVILIDAD

ALCALDÍA MAYOR DE BOGOTÁ D.C.

SECRETARÍA DE MOVILIDAD

BOGOTÁ

I TEMPORADA DE LLUVIAS

EVENTOS	CANTIDAD
Alcantarilla destapada	1
Árbol	28
Barranco	1
Cables	8
Deslizamiento	1
Espejo de agua	1
Poste	1
Total general	**41**

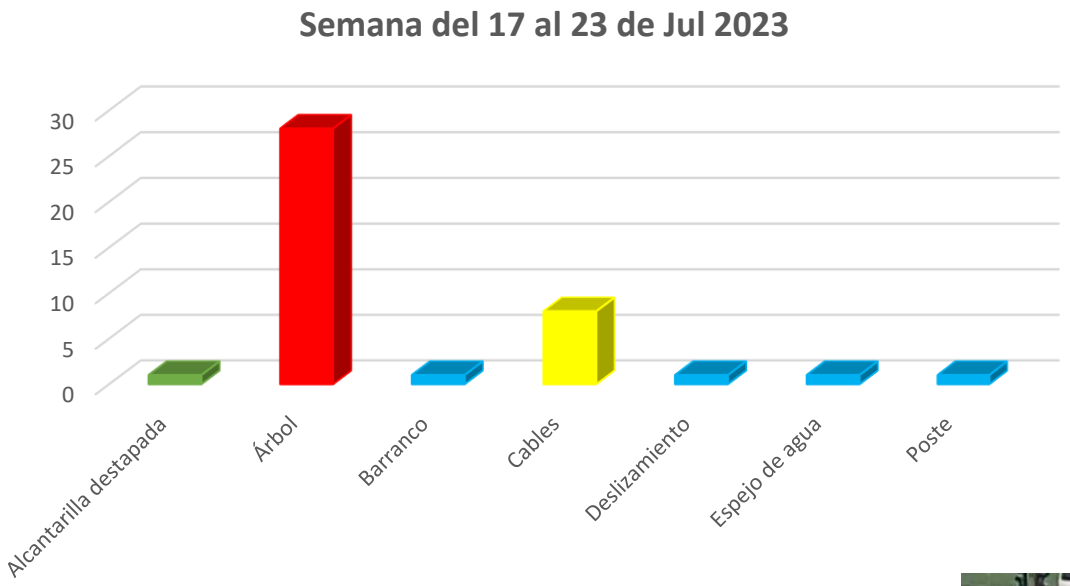

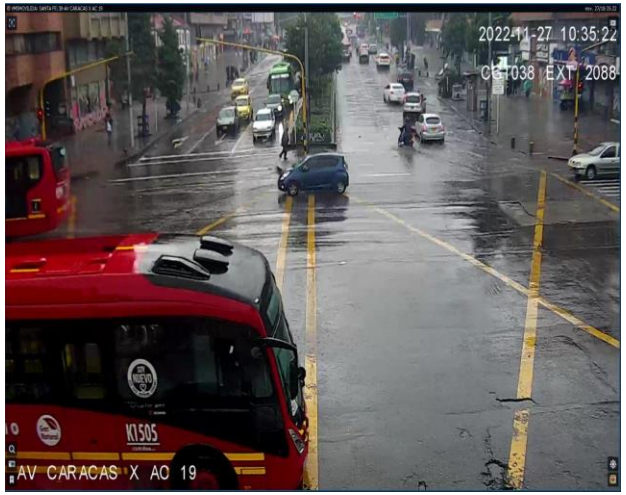

ALCALDÍA MAYOR DE BOGOTÁ D.C.
SECRETARÍA DE MOVILIDAD
BOGOTÁ

I TEMPORADA DE LLUVIAS

EVENTOS	CANTIDAD
Alcantarilla destapada	5
Árbol	16
Cables	13
Daño en capa asfáltica	4
Escombros	1
Espejo de agua	2
Hundimiento	2
Objeto fijo (poste,valla publicitarias ,señales de transito,etc)	1
Poste	3
Remoción en masa	1
Total general	**48**

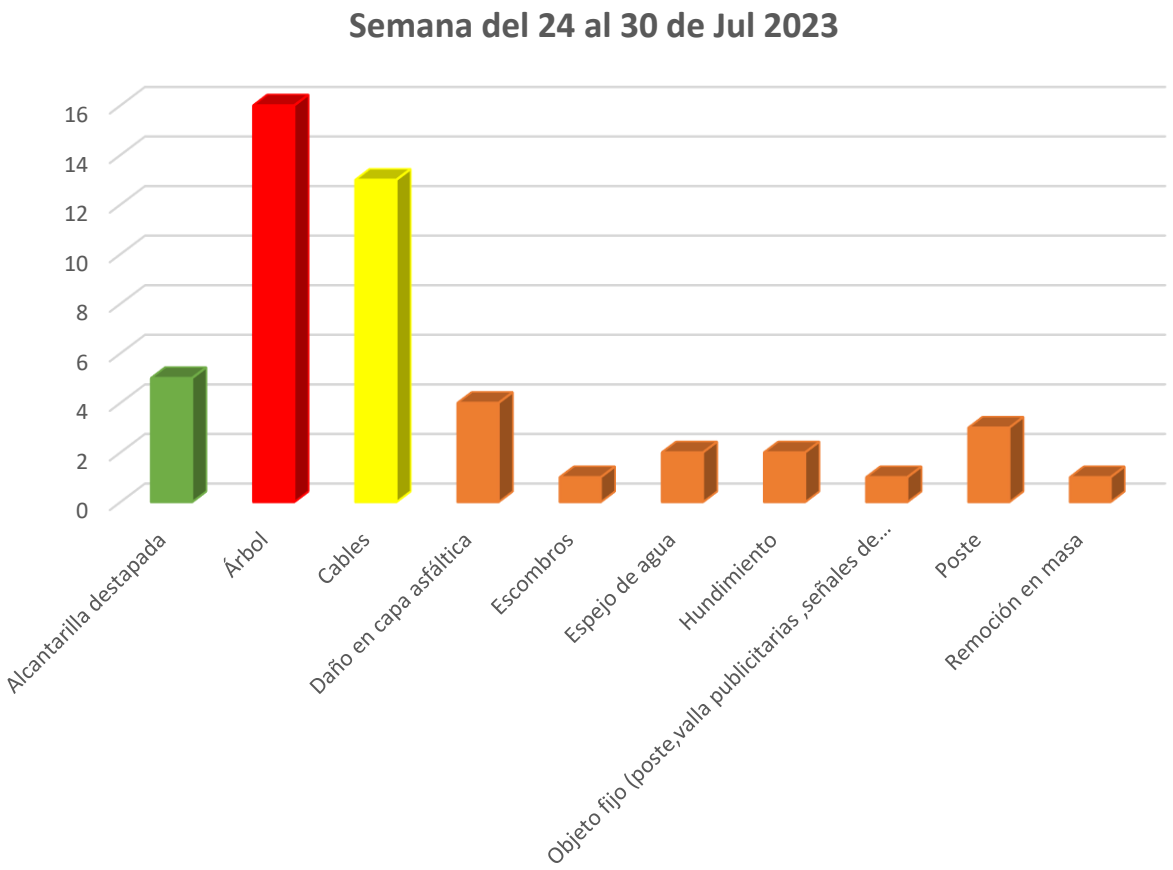

ALCALDÍA MAYOR DE BOGOTÁ D.C.
SECRETARÍA DE MOVILIDAD
BOGOTÁ

I TEMPORADA DE LLUVIAS

EVENTOS	CANTIDAD
Alcantarilla destapada	4
Árbol	17
Cables	5
Daño en capa asfáltica	1
Deslizamiento	2
Escombros	2
Espejo de agua	1
Poste	6
Total general	**38**

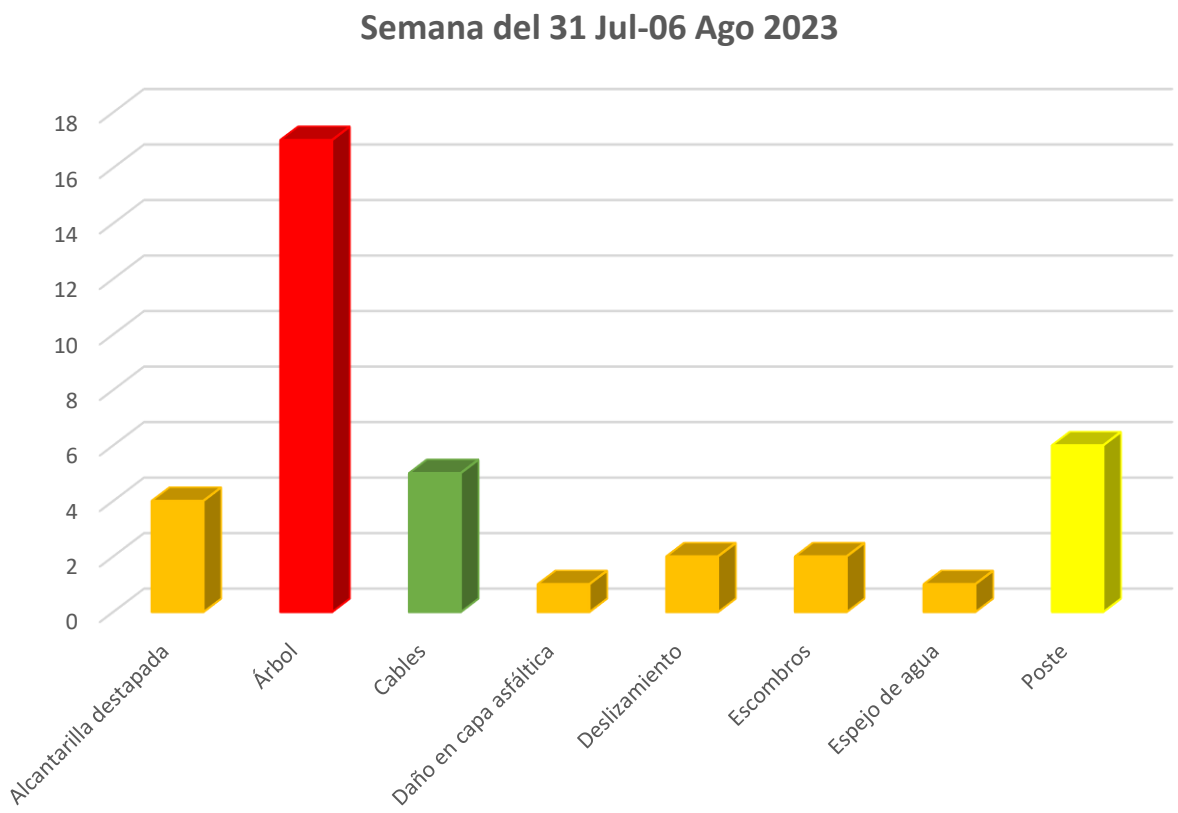

ALCALDÍA MAYOR DE BOGOTÁ D.C.
SECRETARÍA DE MOVILIDAD
BOGOTÁ

I TEMPORADA DE LLUVIAS

EVENTOS	CANTIDAD
Alcantarilla destapada	4
Árbol	6
Cables	4
Daño en capa asfáltica	3
Escombros	3
Espejo de agua	2
Poste	5
Total general	**27**

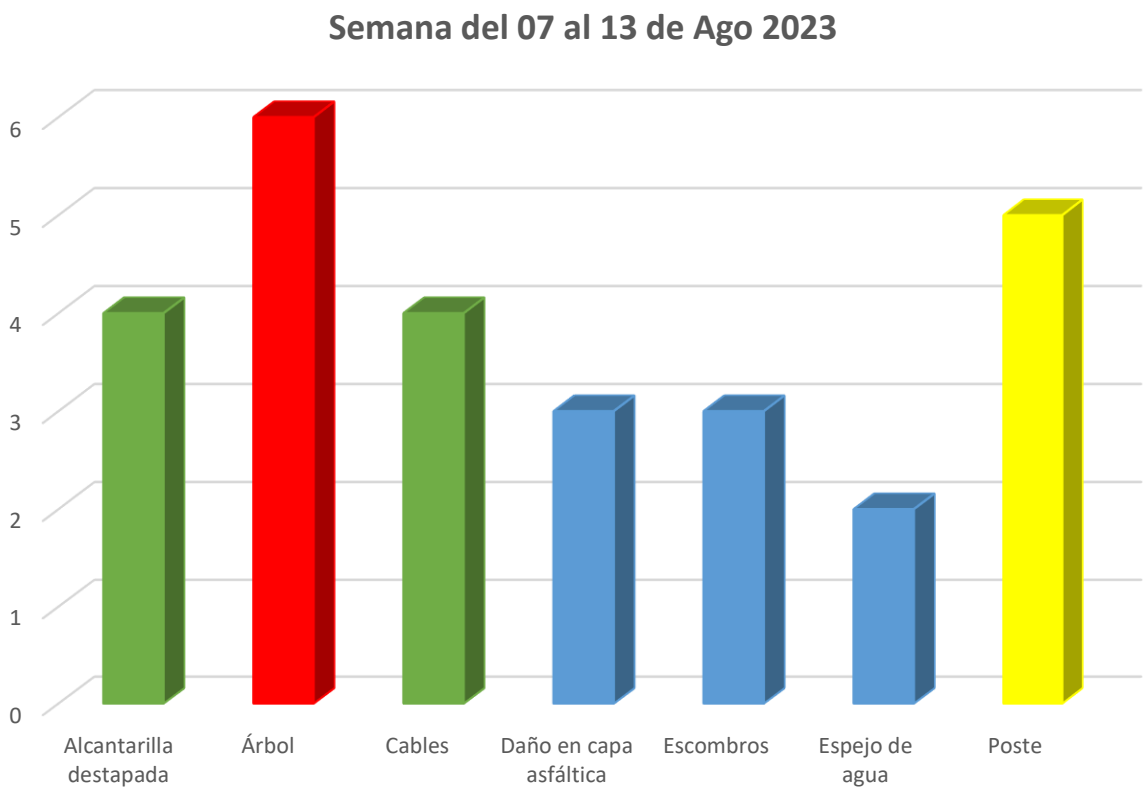

ALCALDÍA MAYOR DE BOGOTÁ D.C.
SECRETARÍA DE MOVILIDAD
BOGOTÁ

I TEMPORADA DE LLUVIAS

EVENTOS	CANTIDAD
Alcantarilla destapada	6
Árbol	18
Cables	4
Camión	1
Daño en capa asfáltica	1
Escombros	1
Espejo de agua	1
Grúa	1
Poste	1
Remoción en masa	1
Total general	35

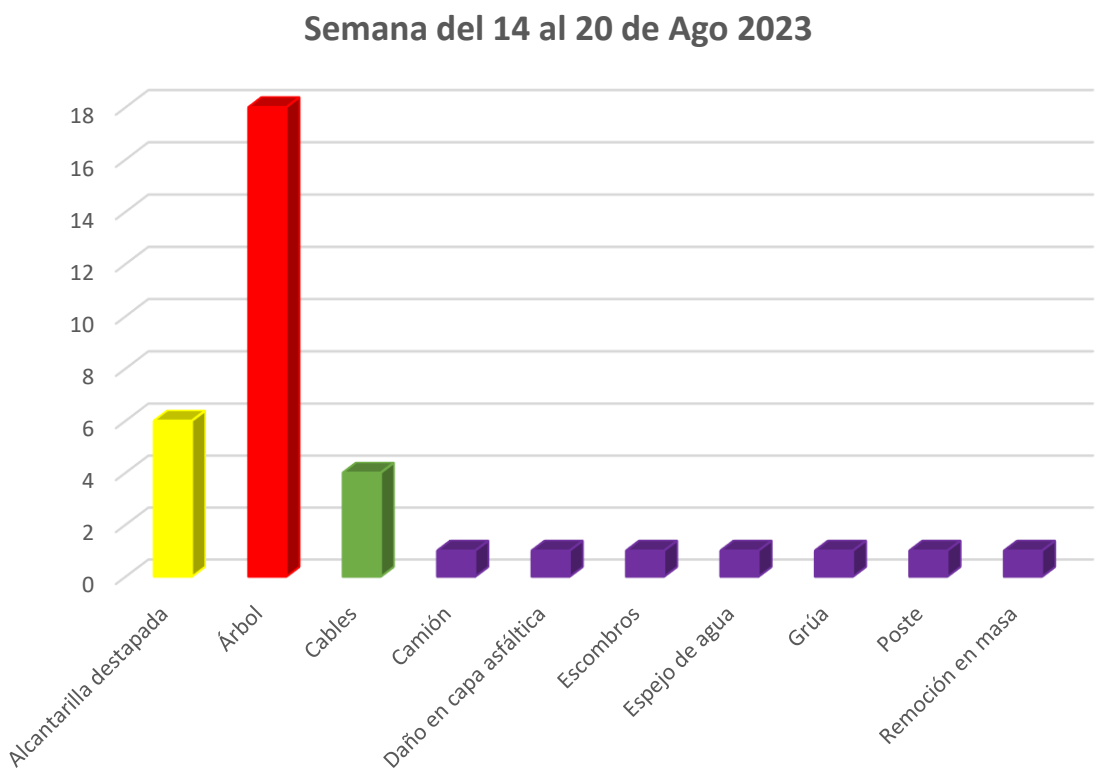

ALCALDÍA MAYOR DE BOGOTÁ D.C.
SECRETARÍA DE MOVILIDAD
BOGOTÁ

I TEMPORADA DE LLUVIAS

EVENTOS	CANTIDAD
Alcantarilla destapada	20
Árbol	85
Barranco	1
Cables	34
Camión	1
Daño en capa asfáltica	9
Deslizamiento	3
Escombros	7
Espejo de agua	7
Grúa	1
Hundimiento	2
Objeto fijo (poste,valla publicitarias ,señales de transito,etc)	1
Poste	16
Remoción en masa	1
Remosión en masa	1
Total general	**189**

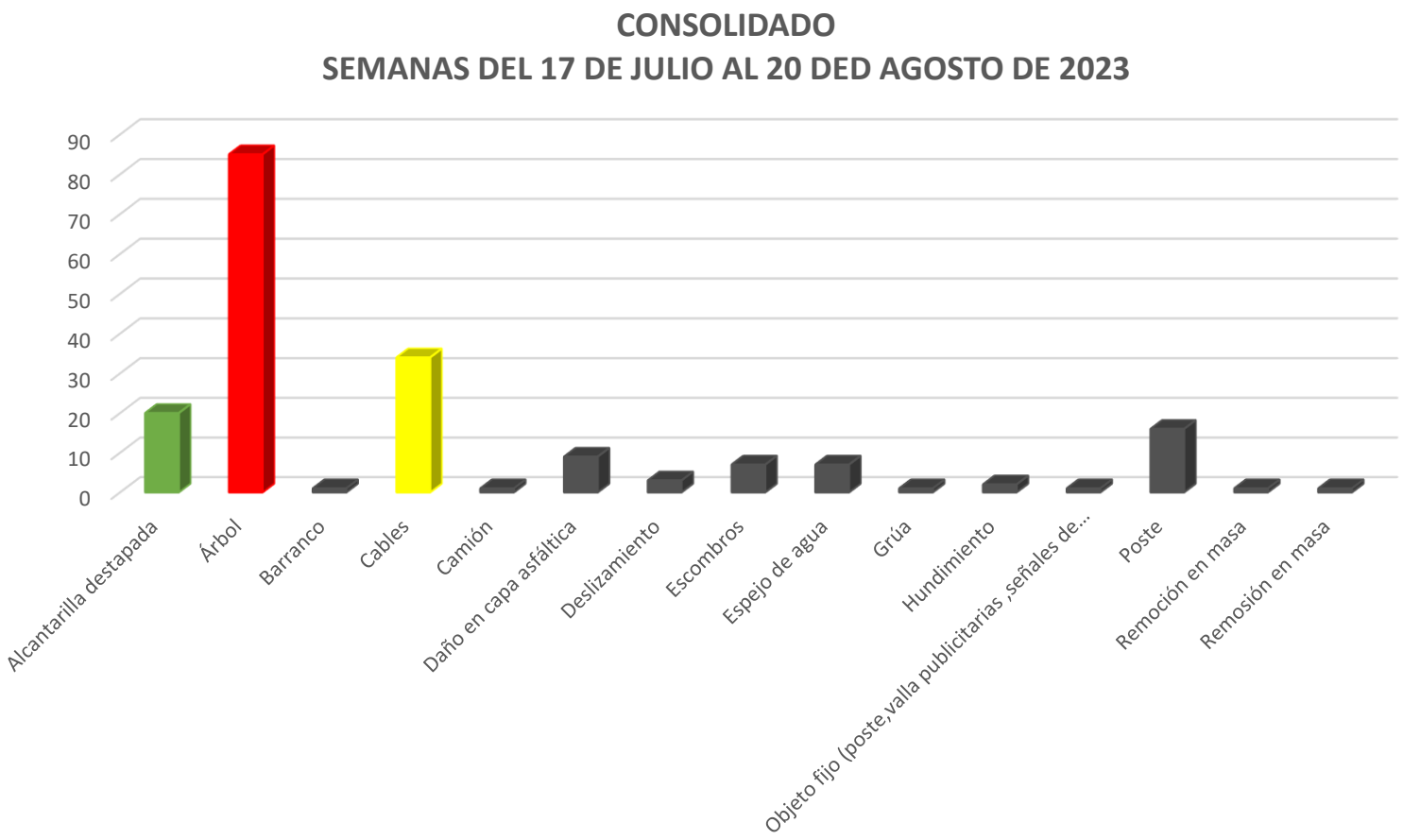

ALCALDÍA MAYOR DE BOGOTÁ D.C.
SECRETARÍA DE MOVILIDAD
BOGOTÁ

GRACIAS

Que llueva conciencia

para que Bogotá no se inunde

acueducto
AGUA Y ALCANTARILLADO DE BOGOTÁ

somos agua

Gran parte de los encharcamientos que se presentan en la ciudad obedecen a taponamientos por basuras y escombros que son arrojados a las calles o por las redes internas de alcantarillado de las viviendas. De ahí la importancia de que los ciudadanos hagan un uso adecuado de las redes de alcantarillado.

¿Qué hacemos

desde la Empresa de Acueducto y Alcantarillado de Bogotá?

VIGENCIA	CUERPOS DE AGUA (UN)	METROS LINEALES INTERVENIDOS	M3 RESIDUOS EXTRAIDOS CUERPOS DE AGUA	CORTE DE CÉSPED (m2)	SUMIDEROS (UN)	M3 RESIDUOS EXTRAIDOS SUMIDEROS	TOTAL M3
2023	234	285.872	32.661	2.083.651	40.219	2.664	45.743
Resultados a agosto 18 de 2023							

ACTIVIDADES CORRECTIVAS (Junio 2023)	
RECONSTRUCCIÓN DE SUMIDEROS	101 UNID

OTRAS ACTIVIDADES REALIZADAS	
LIMPIEZA ESTACION GIBRALTAR	75 M3 DE MATERIAL EXTRAIDO
LIMPIEZA DESARENADOR SAN FRANCISCO	61 M3 DE MATERIAL EXTRAIDO
LIMPIEZA REJILLAS BOSA RECREO, CIUDAD VERDE, GIBRALTAR, BRITALIA, CASTILLA; LA ISLA, GRAN COLOMBIANO, CAZUCA Y TIMIZA	158 M3 DE MATERIAL EXTRAIDO
LIMITANTE EL SILENCIO	42 M3 DE MATERIAL EXTRAIDO

RESULTADOS HISTORICOS

VIGENCIA	CUERPOS DE AGUA (UN)	METROS LINEALES INTERVENIDOS	M3 RESIDUOS EXTRAIDOS CUERPOS DE AGUA	CORTE DE CÉSPED (m2)	SUMIDEROS (UN)	M3 RESIDUOS EXTRAIDOS SUMIDEROS	TOTAL M3
2018	199	554.532	135.192	2.327.561	39.156	2.160	137.352
2019	230	429.853	137.876	2.960.703	132.205	15.594	153.470
2020	271	386.694	123.451	2.689.009	57.177	11.179	134.630
2021	444	737.924	79.061	3.656.053	58.791	2.546	81.607
2022	305	500.415	70.745	3.897.234	50.289	2.837	93.068

Proceso de recuperación, humedal La Vaca Sur

Toda la infraestructura que tenemos y estamos construyendo **no será suficiente** si no cambiamos nuestros hábitos y comportamientos en torno al agua

Necesitamos Que llueva conciencia

Gracias

#SomosAgua para la vida

Bogotá tiene mucho que contar

REPORTE
PLAN DE ACCIÓN
TEMPORADA DE MENOS LLUVIAS
2do SEMESTRE 2023

Secretaría Distrital de Ambiente
Bogotá D.C., Colombia.
Agosto de 2023

ALCALDÍA MAYOR DE BOGOTÁ D.C. | SECRETARÍA DE AMBIENTE | BOGOTÁ

MEDIDA DE INTERVENCIÓN

- “Liderar el diseño de la campaña de prevención de incendios forestales a ser divulgada por la CDPMIF.”

Periodo	Cantidad ejecutada	% Cumplimiento	Observaciones
(Del 24/07/2023 al 06/08/2023)	10,64	62,39%	Continuó la divulgación de la campaña, mediante piezas divulgativas en redes sociales.
(Del 07/08/2023 al 20/08/2023)	10,64	73,15%	

MEDIDA DE INTERVENCIÓN

- “Gestionar con el Ministerio de Ambiente y Desarrollo Sostenible una capacitación para la CDPMIF, a fin de efectuar una adecuada clasificación de los eventos (quemas e incendios), en el marco de la definición de incendios forestales generada en 2022 por la Comisión Técnica Nacional Asesora de Incendios Forestales.”

Periodo	Cantidad ejecutada	% Cumplimiento	Observaciones
(Del 24/07/2023 al 06/08/2023)	0	100%	La SDA hizo la gestión con el MADS y con la UNGRD en junio de 2023, por lo que la acción se cumplió. En julio el MADS indicó que estaba “definiendo la ruta de trabajo, abordando criterios jurídicos y técnicos para el desarrollo de las jornadas", pero aún no se ha convocado a estas.
(Del 07/08/2023 al 20/08/2023)	0	100%	

MEDIDA DE INTERVENCIÓN

- “Evaluar la complejidad de los incendios forestales que ocurran en el área urbana de Bogotá, durante la temporada, previa entrega de información por la UAECOB sobre tales eventos.”

Periodo	Cantidad ejecutada	% Cumplimiento	Observaciones
(Del 24/07/2023 al 06/08/2023)	0	0%	La SDA realizó visitas conjuntas con la UAECOB (04/08/23) a eventos forestales ocurridos en la localidad de San Cristóbal y en la RDH Tibanica, para verificar información que permitiera hacer la evaluación de complejidad de los incendios.
(Del 07/08/2023 al 20/08/2023)	2	20%	La SDA continuó la realización de visitas conjuntas con la UAECOB a eventos forestales ocurridos en las localidades de San Cristóbal y Ciudad Bolívar y a un nuevo incendio ocurrido en la RDH Tibanica (12/08/23). A partir de la información colectada, se realizó la evaluación de los incendios forestales ocurridos en la RDH Tibanica, encontrando que fueron de gran complejidad.

MEDIDA DE INTERVENCIÓN

- “Una capacitación de emergencias asociadas al fenómeno de variabilidad climática El Niño, previo al inicio de dicho fenómeno, dirigida a los profesionales involucrados en la respuesta a emergencias de la SDA, con el propósito de aportar a su fortalecimiento técnico para enfrentar la temporada.”

Periodo	Cantidad ejecutada	% Cumplimiento	Observaciones
(Del 24/07/2023 al 06/08/2023)	0	100%	La SDA hizo la capacitación en la semana 4.
(Del 07/08/2023 al 20/08/2023)	0	100%	

MEDIDA DE INTERVENCIÓN

- “Procesos de educación sobre gestión del riesgo por incendio forestal y sobre arbolado (por demanda).

Periodo	Cantidad ejecutada	% Cumplimiento	Observaciones
(Del 24/07/2023 al 06/08/2023)	0	100%	La SDA no tuvo requerimientos para adelantar procesos de educación en las temáticas mencionadas durante estas semanas de reporte.
(Del 07/08/2023 al 20/08/2023)	0	100%	

MEDIDA DE INTERVENCIÓN

"Acompañamiento a recorridos para la identificación de combustibles y el estado de los caminos de acceso de los Cerros Orientales (por solicitud de las entidades pertinentes)."

Periodo	Cantidad ejecutada	% Cumplimiento	Observaciones
(Del 24/07/2023 al 06/08/2023)	0	100%	La SDA no ha recibido solicitudes por parte de las entidades para realizar recorridos.
(Del 07/08/2023 al 20/08/2023)	0	100%	

MEDIDA DE INTERVENCIÓN

- “Culminación y entrega del documento: “Estrategia para el Manejo de emergencias por eventos con fuego en la cobertura vegetal en la Reserva Distrital de Humedal Tibanica”, con el cual se busca minimizar la ocurrencia de eventos forestales en esa área protegida del orden distrital.”

Periodo	Cantidad ejecutada	% Cumplimiento	Observaciones
(Del 24/07/2023 al 06/08/2023)	0	90%	No se avanzó en la elaboración del documento.
(Del 07/08/2023 al 20/08/2023)	5	95%	La SDA culminó la construcción del documento y se encuentra en proceso de aprobación; posteriormente, lo socializará.

MEDIDA DE INTERVENCIÓN

- “Adelantar reuniones para organización interna y preparación, a fin de afrontar de manera adecuada la temporada, en especial, ante la incidencia del fenómeno de variabilidad climática El Niño.”

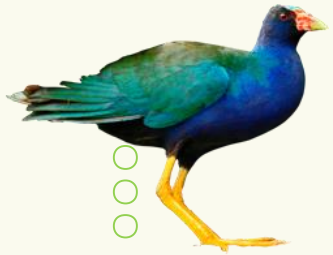

Periodo	Cantidad ejecutada	% Cumplimiento	Observaciones
(Del 24/07/2023 al 06/08/2023)	0	100%	La SDA no encontró necesario adelantar reuniones durante este periodo.
(Del 07/08/2023 al 20/08/2023)	1	100%	La SDA tuvo una reunión el 15 de agosto para determinar acciones por la ocurrencia de incendios forestales en la RDH Tibanica y para afrontar de manera adecuada nuevos eventos.

MEDIDA DE INTERVENCIÓN

- “Iniciar la valoración económica y ambiental de los incendios de gran complejidad que ocurran en el área urbana durante la temporada, previa evaluación de complejidad.”

Periodo	Cantidad ejecutada	% Cumplimiento	Observaciones
(Del 24/07/2023 al 06/08/2023)	0	0%	Debido a que los incendios forestales ocurridos en la Reserva Distrital de Humedal Tibanica fueron catalogados como de gran complejidad, la SDA inició su correspondiente valoración económica y ambiental.
(Del 07/08/2023 al 20/08/2023)	0,3	30%	

MEDIDA DE INTERVENCIÓN

- “Acudir al PMU y, desde allí, brindar el apoyo técnico, en los casos en que se active a la entidad por emergencias de incendios forestales.”

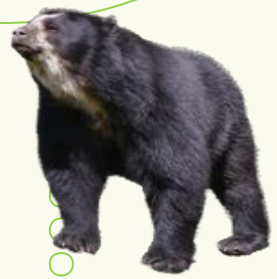

Periodo	Cantidad ejecutada	% Cumplimiento	Observaciones
(Del 24/07/2023 al 06/08/2023)	0	100%	La SDA no fue activada para acudir a PMU por emergencias de incendios forestales.
(Del 07/08/2023 al 20/08/2023)	0	100%	La SDA fue activada el 17 de agosto para acudir al PMU por el incendio forestal ocurrido en el sector ‘Parques de Bogotá’ (localidad de Bosa); el evento inició el 12 de agosto y llevaba seis días activo.

MEDIDA DE INTERVENCIÓN

- “Responder las emergencias por árboles caídos y en riesgo de caída que surjan durante la temporada.”

Periodo	Cantidad ejecutada	% Cumplimiento	Observaciones
(Del 24/07/2023 al 06/08/2023)	135	100%	Se activaron y respondieron 135 emergencias por arbolado: 33 por árbol caído y 102 por árbol en riesgo de caída.
(Del 07/08/2023 al 20/08/2023)	94	100%	Se activaron y respondieron 94 emergencias por arbolado: 33 por árbol caído y 61 por árbol en riesgo de caída.

Bogotá tiene mucho que contar

PLAN DE ACCIÓN TEMPORADA DE MENOS LLUVIAS 2do SEMESTRE 2023

ALCALDÍA MAYOR DE BOGOTÁ D.C. | SECRETARÍA DE AMBIENTE | BOGOTÁ

Bogotá
tiene mucho que
contar
ALCALDÍA MAYOR
DE BOGOTÁ D.C.
UAESP
Unidad Administrativa Especial
de Servicios Públicos
BOGOTÁ

Actividades RBL

Agosto 2023

ALCALDÍA MAYOR DE BOGOTÁ D.C. | UAESP Unidad Administrativa Especial de Servicios Públicos | BOGOTÁ

Atención Eventos SIRE

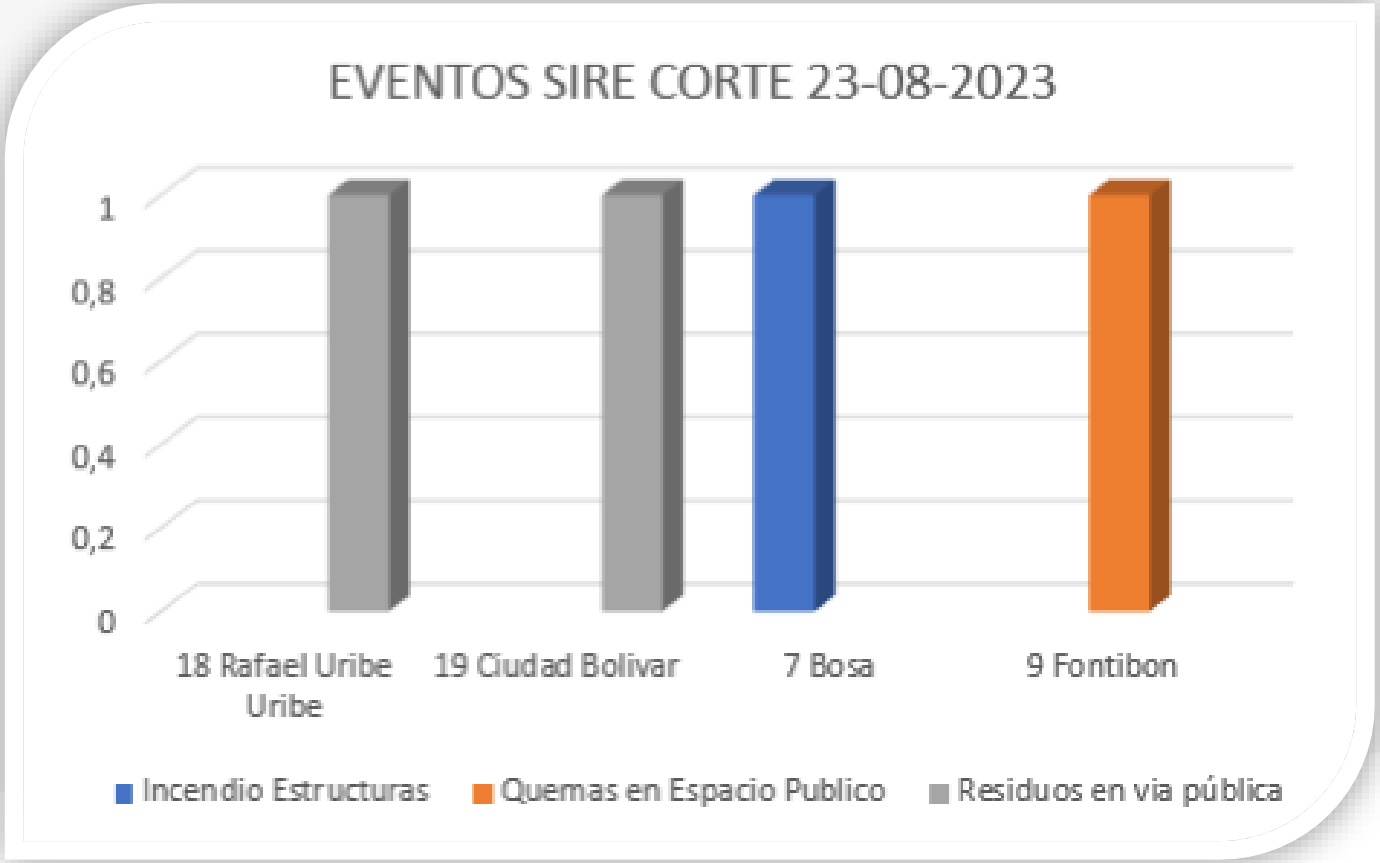

Fuente SRBL - UAESP

Atención Eventos SIRE

Recolección de residuos en vía Publica – Rafael Uribe

Recolección de residuos incendio estructural - Bosa

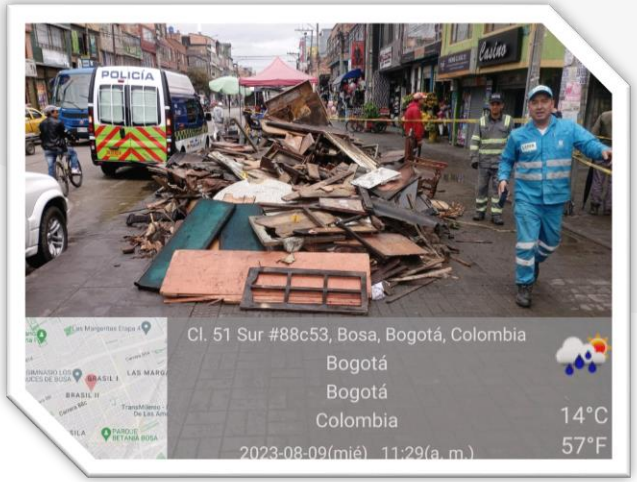

Seguimiento arbolado

TIPO DE EVENTO	ESTADO DE ATENCION					
	Atendido	Atendido parcialmente	Devuelto	No atendido	Probable de riesgo	**Total general**
Poda de emergencia	8		1	22		31
Poda por Plan de Podas			1	2		3
Recolección de Residuos	31	1	7	38		77
Residuos tala	15			51		66
(en blanco)	1		1		53	55
Total general	55	1	10	113	53	232

Atención A puntos Críticos

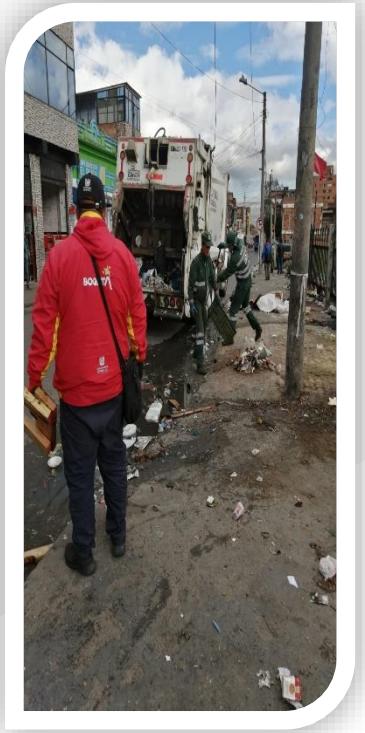

ALCALDÍA MAYOR DE BOGOTÁ D.C. | UAESP Unidad Administrativa Especial de Servicios Públicos | BOGOTÁ

¡Gracias!

8.

BALANCE QUINTO ENCUENTRO DISTRITAL DE BRIGADAS

ALCALDÍA MAYOR DE BOGOTÁ D.C.

INSTITUTO DISTRITAL DE GESTIÓN DE RIESGOS Y CAMBIO CLIMÁTICO

BOGOTÁ

Fuente: Comunicaciones IDIGER

RESULTADOS V ENCUENTRO DISTRITAL DE BRIGADAS DE EMERGENCIA

ALCALDÍA MAYOR DE BOGOTÁ D.C.

INSTITUTO DISTRITAL DE GESTIÓN DE RIESGOS Y CAMBIO CLIMÁTICO

BOGOTÁ

Fuente: Comunicaciones idiger

Éxito en participación:

Jornada 2 de agosto 2023	540
Jornada 3 de agosto 2023	482
	1022

ALCALDÍA MAYOR DE BOGOTÁ D.C.

INSTITUTO DISTRITAL DE GESTIÓN DE RIESGOS Y CAMBIO CLIMÁTICO

BOGOTÁ

Fuente: Comunicaciones IDIGER

Éxito en alcance En las dos jornadas:

95% de los asistentes asistieron por primera vez

Jornada 2 de agosto 2023

El 89% de los brigadistas asistentes vinculados a CAMs
109 empresas vinculadas

Jornada 3 de agosto 2023

109 entidades Públicas y Privadas prestadoras de servicios públicos participantes

ALCALDÍA MAYOR DE BOGOTÁ D.C. | INSTITUTO DISTRITAL DE GESTIÓN DE RIESGOS Y CAMBIO CLIMÁTICO | BOGOTÁ

Éxito en la articulación: 17 Entidades

Alcaldía Mayor de Bogotá D.C.

Número Único de Seguridad y Emergencias – NUSE
123 Emergencias

Secretaría de Salud

Instituto Distrital de Recreación y Deporte | Bogotá

SENA

Seguros Bolívar

equidad seguros

fasecolda
Federación de Aseguradores Colombianos

U.A.E. Cuerpo Oficial Bomberos Bogotá D.C.

Cuerpo de Bomberos Voluntarios de Bogotá D.C. C.B.V.B. 1959

enel

Cruz Roja Colombiana
Seccional Cundinamarca y Bogotá

Defensa Civil Colombiana DC
Listos en paz o emergencia

Colgas

AXA Colpatria

ARL sura

G12 Centro de Convenciones

20 Ejercicios operativos que lograron Aprendizajes significativos

Fuente: Comunicaciones IDIGER

Gracias por la participación, compromiso y esfuerzo de todo el personal de las 17 entidades que se vincularon a este V Encuentro Distrital de Brigadas de Emergencia

ALCALDÍA MAYOR DE BOGOTÁ D.C.

INSTITUTO DISTRITAL DE GESTIÓN DE RIESGOS Y CAMBIO CLIMÁTICO

BOGOTÁ

Fuente: Alcaldía Mayor de Bogotá

9.

VARIOS

ALCALDÍA MAYOR DE BOGOTÁ D.C.

INSTITUTO DISTRITAL DE GESTIÓN DE RIESGOS Y CAMBIO CLIMÁTICO

BOGOTÁ

Fuente: Alcaldía Mayor de Bogotá

9.1.

EVALUACIÓN SIMULACRO SDS

ALCALDÍA MAYOR DE BOGOTÁ D.C.

INSTITUTO DISTRITAL DE GESTIÓN DE RIESGOS Y CAMBIO CLIMÁTICO

BOGOTÁ

Evaluación
Simulacro Distrital por Incidentes múltiples victimas – explosión de cilindro en el Movistar Arena

ALCALDÍA MAYOR DE BOGOTÁ D.C. | SECRETARÍA DE SALUD | BOGOTÁ

SUBDIRECCIÓN DE GESTIÓN DE RIESGO EN EMERGENCIAS Y DESASTRES

Ejercicio exitoso.

Se evidencio una planeación, construcción de guion con objetivos que se cumplieron.

Sector Salud lideró primer simulacro de incidente con múltiples víctimas en la ciudad

Agosto 15,2023

Con el objetivo de evaluar la respuesta que la ciudad puede ofrecer a una posible emergencia ocurrida en un evento masivo, el Sector Salud lideró el primer simulacro de incidente con múltiples víctimas, el cual contó con la intervención de 15 entidades con responsabilidad en la atención de emergencias y urgencias en Bogotá y con la participación de 430 personas.

Este ejercicio, que se desarrolló con total éxito, permitió identificar posibles dificultades en la articulación de las labores que desarrollan para atender emergencias en Bogotá y servirá para ajustar los protocolos de atención ante un posible evento de emergencia en el que sea necesario atender a multitudes.

Fuente: http://www.saludcapital.gov.co/Paginas2/Noticia_Portal_Detalle.aspx?IP=2049

ALCALDÍA MAYOR DE BOGOTÁ D.C.
SECRETARÍA DE SALUD

Fortalezas

El fortalecimiento de las actividades de preparación de Sistema de Emergencias Médicas y Sistema de Gestión de Riesgo.

La aplicación y evaluación de los procedimientos de la Estrategia Institucional de Respuesta – SDS

Permitió fortalecer la articulación interinstitucional e intersectorial en la respuesta a situaciones de emergencias generadas por aglomeraciones de público.

ALCALDÍA MAYOR DE BOGOTÁ D.C.
SECRETARÍA DE SALUD

Fortalezas

Aplicación y evaluación de los Procedimientos Operativos Normalizados relacionados en los Planes de Gestión de Riesgo de Desastres en el Contexto Hospitalario para la atención de múltiples víctimas.

El fortalecimiento de la articulación de sector privado y público en situaciones de emergencias y perdida de alcance de control.

Alistamiento y movilización de los recursos operativos con medición de tiempos.

Oportunidades de mejora

- La información que se refería al PMU era deficiente
- La señalización de rutas de evacuación no eran claras
- La zona que se escogió para triage y para atención de pacientes no era la más adecuada ya que quedo en la mitad de la ruta de evacuación de la puerta 2.
- Alarmas de evacuación confusas con alarmas de apertura de puertas.

Oportunidades de mejora

No se registraron adecuadamente los pacientes, subregistro

No se evidencio un liderazgo por los referentes de algunas entidades en el PMU del evento y se retiraban del sitio de reunión.

No se identificó las zonas alternas para PMU, MEC, Punto de encuentro etc. cuando se debe evacuar totalmente el Movistar Arena.

Oportunidades de mejora

- Se evidencio indisposición de algunos referentes institucionales para la toma de decisiones además de mala coordinación para la transferencia al PMU de respuesta.
- El escenario debe tener predeterminadas las zonas de expansión en caso de situación de emergencia.

Clinica Reina Sofia

Evacuación Movistar Arena

AC V

Coordinación de

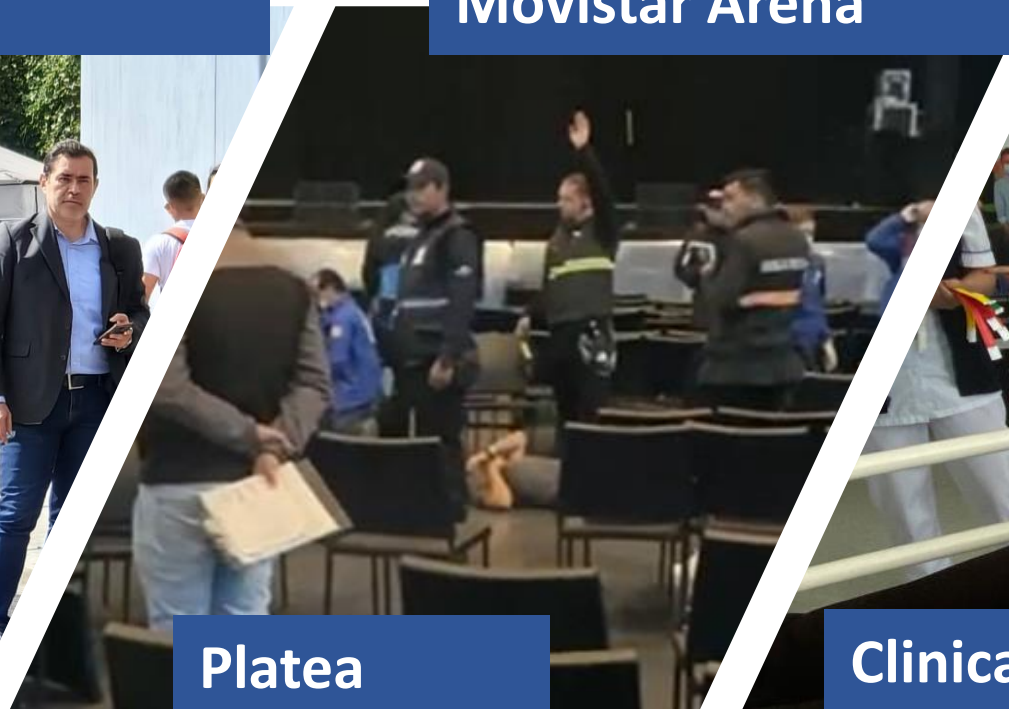

Platea

Clinica

Gracias

ALCALDÍA MAYOR DE BOGOTÁ D.C.

SECRETARÍA DE SALUD

BOGOTÁ

Fuente: Alcaldía Mayor de Bogotá

9.2.

INTERVENCIÓN DE ENTIDADES

ALCALDÍA MAYOR DE BOGOTÁ D.C.

INSTITUTO DISTRITAL DE GESTIÓN DE RIESGOS Y CAMBIO CLIMÁTICO

BOGOTÁ

Gracias

Instituto Distrital de Gestión de Riesgos y Cambio Climático	**FORMATO CONTROL DE ASISTENCIA**	Codigo: DE-FT-10 Pagina: 1 de 1 Versión: 6 Vigente desde: 01/10/2019

TIPO DE SESIÓN:	[X] **Reunión**	[ ] **Sensibilización**	[ ] **Otro**	**Cual?**_____	**Hoja** ___ **de** ____
TEMA:	Sesion Ordinaria Mesa de Manejo	**RESPONSABLE:**	Subdireccion para el Manejo de Emergencias y Desastres.		
LUGAR:	Meet	**FECHA:**	24/08/2023	**HORA:** 9:00	

No.	NOMBRE	DEPENDENCIA/ ENTIDAD	CARGO	TELEFONO	E-MAIL	FIRMA
1	Nicolás Andrés Lastre	Bomberos Voluntarios	Bombero	3164953372	contacto@cbvb.co	NAL
2	Liliana Castro Rodríguez	Secretaría Distrital de Ambiente	Profesional Especializado	3778828	liliana.castro@ambientebogota.gov.co	LCR
3	JUAN CARLOS DÍAZ SÁENZ	Secretaría Distrital de Integración Social	COORDINADOR GESTIÓN DEL RIESGO	3108643179	jdiazs@sdis.gov.co	JCDS
4	María Teresa Gaona Villate	Instituto Distrital de Gestión de Riesgos y Cambio Climático	Profesional Universitario	3124819012	mgaona@idiger.gov.co	MTGV
5	Francisco Castiblanco González	Empresa de Acueducto y Alcantarillado de Bogotá	Director	3012113422	lfcastiblanco@acueducto.com.co	FCG
6	JHON JAIRO PALACIO VACA	Instituto Distrital de Gestión de Riesgos y Cambio Climático	CONTRATISTA	316241414	jpalacio@idiger.gov.co	JJPV
7	Manuela Valencia J	Unidad Administrativa Especial para la Rehabilitación de la Malla Vial	Contratista	3103707606	manuela.valencia@umv.gov.co	MVJ
8	STEVEN CASQUETE MURCIA	Unidad Administrativa Especial Cuerpo Oficial de Bomberos	CONTRATISTA	3114471295	scasquete@bomberosbogota.gov.co	STEVEN CASQUETE MURCIA
9	Leidy Caterine Martinez Sierra	Secretaría Distrital de Salud	Contratista	3023579047	lc2martinez@saludcapital.gov.co	LCMS
10	Miguel Humberto Cely Narvaez	Enel Colombia	Profesional Experto	3102318958	miguel.cely@enel.com	MHCN
11	DANIEL FERNANDO MONTENEGRO RAMOS	Unidad Administrativa Especial de Servicios Públicos.	Profeesional	3112651822	daniel.montenegro@uaesp.gov.co	DFMR
12	Angélica Beltrán Acosta	Unidad Administrativa Especial de Servicios Públicos.	Profesional Universitario 12	3228197256	angelica.beltran@uaesp.gov.co	ABA
13	Pablo Alejandro Gallo Galeano	Jardín Botánico de Bogotá	Ingeniero Forestal, apoyo profesional	3182453254	pgallo@jbb.gov.co	PAGG
14	Gabriel Angarita	Secretaría Distrital de Gobierno	Jefe OAP	3168281007	gabriel.angarita@gobiernobogota.gov.co	GFAS
15	JAIME ALFREDO QUINTERO OLAYA	Instituto Distrital de Gestión de Riesgos y Cambio Climático	CONTRATISTA	3125870604	jquintero@idiger.gov.co	JaQo
16	Jeniffer Tatiana Fonseca Gómez	Unidad Administrativa Especial para la Rehabilitación de la Malla Vial	Contratista	3106893452	jeniffer.fonseca@umv.gov.co	JTFG
17	Daniel Ricardo Olmos Muñoz	Instituto Distrital de Gestión de Riesgos y Cambio Climático	Contratista	3123796740	dolmos@idiger.gov.co	DROM
18	Edgar Giovanni Rivera Muñoz	Instituto Distrital de Gestión de Riesgos y Cambio Climático	Contratista	3142549756	egrivera@idiger.gov.co	EGRM
19	YURI ANDREA GARZÓN ARANDA	Instituto Distrital de Recreación y Deporte	TECNICO OPERATIVO	3212756122	yuri.garzon@idrd.gov.co	Y.A.G.A.
20	IMELDA MORALES MONTAÑA	Secretaria Distrital de Movilidad	Profesional	3108548943	immorales@movilidadbogota.gov.co	IMM

Nota: Si este documento se encuentra impreso se considera Copia no Controlada. La versión vigente está publicada en el sitio web del Instituto Distrital de la Gestión del Riesgo y Cambio Climático.

Instituto Distrital de Gestión de Riesgos y Cambio Climático	**FORMATO CONTROL DE ASISTENCIA**	Codigo: DE-FT-10 Pagina: 1 de 1 Versión: 6 Vigente desde: 01/10/2019

TIPO DE SESIÓN:	[X] **Reunión**	[ ] **Sensibilización**	[ ] **Otro**	**Cual?**_____	**Hoja** ___ **de** ____
TEMA:	Sesion Ordinaria Mesa de Manejo	**RESPONSABLE:**	Subdireccion para el Manejo de Emergencias y Desastres.		
LUGAR:	Meet	**FECHA:**	24/08/2023	**HORA:** 9:00	

No.	NOMBRE	DEPENDENCIA/ ENTIDAD	CARGO	TELEFONO	E-MAIL	FIRMA
21	Gonzalo Emilio Cuellar Tello	Unidad Administrativa Especial Cuerpo Oficial de Bomberos	Comandante	3164739572	gcuellar@bomberosbogota.gov.co	GECT
22	Claudia Viviana Villalobos Fagua	Secretaría Distrital de Gobierno	Profesional Ambiental	3168725902	claudia.villalobos@gobiernobogota.gov.co	CVVF
23	Diana Marcela Reyes	Transmilenio	Profesional apoyo Emergencias	3002875239	diana.reyes@transmilenio.gov.co	DMRR
24	Laidy Stephani Quinones Castro	Secretaría Distrital de Salud	Tecnologa en atención prehospitalaria	3115788585	lsquinones@saludcapital.gov.co	Laidy Stephani Quinones Castro
25	Diana Andrea Rojas Galvis	Secretaría Distrital de Salud	Profesional Especializado	3212141077	darojas@saludcapital.gov.co	Diana Andrea Rojas Galvis
26	VIVIANA REYES	Unidad Administrativa Especial de Servicios Públicos.	Contratista	3213993418	viviana.reyes@uaesp.gov.co	VR
27	Deyi Bastidas Cuaspu	Policía Metropolitana de Bogotá	Responsable Sistema de Gestión de la Seguridad y Salud en el Trabajo	3115166498	deyi.bastidas@correo.policia.gov.co	Deyi Bastidas Cuaspu
28	José Octavio López Gallego	Secretaría Distrital de Salud	Subdirector de gestión de riesgo en emergencias y desastres	322 8573047	jolopez@saludcapital.gov.co	JOLG
29	Jesyca Rosy Orjuela Aya	IDU	Enlace de gestión de riesgos	3108609750	jesyca.orjuela@idu.gov.co	JROA
30	Fabio Humberto Ruiz Hernández	Instituto Distrital de Gestión de Riesgos y Cambio Climático	Profesional especializado	3153898622	fruiz@idiger.gov.co	FHRH
31	Jairo Diaz	Transmilenio	Contratista	3176999110	jairo.diaz@transmilenio.gov.co	JD
32	GONZALO EMILIO CUELLAR TELLO	Unidad Administrativa Especial Cuerpo Oficial de Bomberos	Comandante	3164739572	gcuellar@bomberosbogota.gov.co	GECT

Al diligenciar este formulario autoriza la recolección, almacenamiento, uso y circulación de sus datos personales de acuerdo a nuestra Política de Tratamiento de Datos Personales (https://www.idiger.gov.co/politica-de-tratamiento-de-datos-personales), dando cumplimiento a la Ley 1581 de 2012 y las demás normas reglamentarias.