

LOCALIDAD KENNEDY

Consejo Local de gestión del Riesgo y Cambio Climático

Caracterización General de Escenarios de Riesgo



Monumento Banderas

Fuente: Edgar Herrera M.

<http://mapio.net/pic/p-3950349/>

Día 14 del Mes de junio de



2018

ALCALDÍA MAYOR
DE BOGOTÁ D.C.
AMBIENTE

Instituto Distrital de Gestión de Riesgos
y Cambio Climático

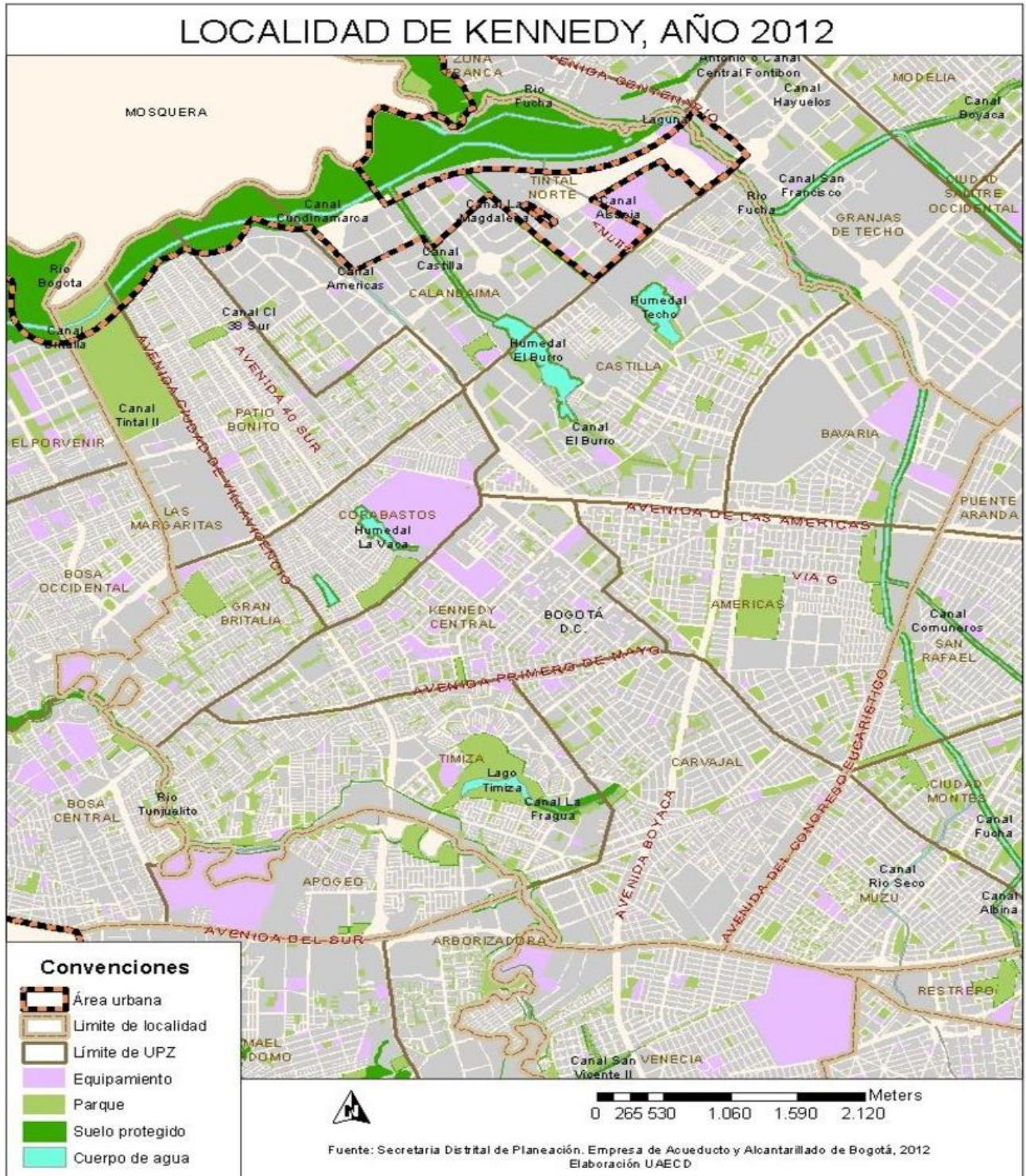

Fecha de elaboración:
Junio de 2018

Fecha de actualización:

Elaborado por: CLGR-CC

CONSEJO LOCAL DE GESTIÓN DEL RIESGO Y CAMBIO CLIMÁTICO

ENTIDAD	REPRESENTANTE	CARGO
ALCALDIA LOCAL	LEONARDO ALEXANDER RODRÍGUEZ	Alcalde Local
	EDISON JAVIER VELÁSQUEZ	Referente de riesgo local
INSTITUTO DISTRITAL DE GESTION DE RIESGO	CLAUDIA ELIZABETH RODRIGUEZ	Coordinadora Gestión Local
	EDINSON DÁVILA DÍAZ	Profesional Gestión Local
SUB RED INTEGRADA DE SERVICIOS DE SALUD SUR OCCIDENTE ESE	SMITH LOZANO	Referente vigilancia epidemiológica
	CARLOS A. MARIN	Delegado
SECRETARIA DISTRITAL DE INTEGRACIÓN SOCIAL	JOHN RAFAEL GARZÓN RODRÍGUEZ	Sub director local para la integración social kennedy.
	HENRY COLMENARES GALVIS	Delegado
	ALBA PATRICIA MEJÍA MONTENEGRO	Delegada
EMPRESA DE ACUEDUCTO Y ALCANTARILLADO	MARÍA EUGENIA DÍAZ	Coordinadora Social Zona 5
SECRETARÍA DISTRITAL DE MOVILIDAD	PATRICIA SOLAQUE R	Delegada
POLICÍA METROPOLITANA DE BOGOTÁ, FONTIBÓN	GONZALO LAGUNA VÉLEZ	Sub comandante
DEFENSA CIVIL SECCIONAL BOGOTÁ	CORONEL ROOSBELL LEÓN PINTO	Director Regional
	JOSÉ SAÍN TORRES	Delegada
CRUZ ROJA COLOMBIANA	DIANA RUBIANO	Delegada
REPRESENTANTR CPL	EMMA CECILIA ROJAS	Delegado
REPRESENTANTE DE LAS ORGANIZACIONES SOCIALES	CESAR CUERVO	Delegado
UNIDAD ADMINISTRATIVA ESPECIAL CUERPO OFICIAL DE BOMBEROS. ESTACIÓN FONTIBÓN	TENIENTE RODOLFO BARRERA	Delegado
SECRETARÍA DISTRITAL DE AMBIENTE	ALIX MONTES ARROYO	Coordinadora OPEL
	EVELIN LANGEBECK	Delegada.

CONTENIDOFecha de elaboración:
Junio de 2018

Fecha de actualización:

Elaborado por: CLGR-CC

1. CARACTERIZACIÓN GENERAL DE ESCENARIOS DE RIESGO

1.1. Identificación y Priorización de Escenarios de Riesgo

Formulario A. Descripción de la localidad y su entorno

Formulario B. Identificación de escenarios de riesgo

Formulario C. Consolidación y priorización de escenarios de riesgo

1.2. Caracterización General del Escenario de Riesgo por Inundación y Encharcamiento

Formulario 1. Descripción de situaciones de desastre o emergencia antecedentes

Formulario 2. Descripción del escenario de riesgo por Inundación y Encharcamiento.

Formulario 3. Análisis a futuro e identificación de medidas de intervención del escenario de riesgo

Formulario 4. Referencias y fuentes de información y normas utilizadas

1.3. Caracterización General del Escenario de Riesgo por Incendio estructural en el barrio Carvajal

Formulario 1. Descripción de situaciones de desastre o emergencia antecedentes

Formulario 2. Descripción del escenario de riesgo por Incendio estructural

Formulario 3. Análisis a futuro e identificación de medidas de intervención del escenario de riesgo

Formulario 4. Referencias y fuentes de información y normas utilizadas

1.4. Caracterización General del Escenario de Riesgo por Aglomeración en el parque Bellavista

Formulario 1. Descripción de situaciones de desastre o emergencia antecedentes

Formulario 2. Descripción del escenario de riesgo por Aglomeración.

Formulario 3. Análisis a futuro e identificación de medidas de intervención del escenario de riesgo

Formulario 4. Referencias y fuentes de información y normas utilizadas

DESCRIPCIÓN GENERAL DE LA LOCALIDAD DE KENNEDY

Formulario A. DESCRIPCIÓN DE LA LOCALIDAD Y SU ENTORNO**A1 DESCRIPCIÓN GENERAL DE LA LOCALIDAD DE KENNEDY.**

La localidad de Kennedy tiene una superficie total de 3.859 hectáreas. Está situada en el sector suroccidental de Bogotá y se encuentra limitada al norte con la localidad de Fontibón, por el eje del Río Fucha y el municipio de Mosquera por el eje del Río Bogotá, al oriente con las localidades de Puente Aranda por la avenida del Congreso Eucarístico y Fontibón por el eje del Río Fucha; al sur con las localidades de Tunjuelito por la Troncal NQS tramo sur, Ciudad Bolívar y Bosa por el eje del Río Tunjuelo y al occidente con la localidad de Bosa por el eje del Río Tunjuelo y el Municipio de Mosquera por el eje del Río Bogotá.

En cuanto a la topografía, en su conjunto, la localidad es plana y presenta un declive bastante notorio en el límite entre las UPZ 47 y 80, a todo lo largo de la Avenida Agoberto Mejía o carrera 86, que hace que en conjunto el sector de Patio Bonito esté un poco más abajo que el resto de la localidad.

Según los estudios de la SDP en su trabajo de “Proyecciones de Población por Localidades para Bogotá 2016-2020” La población de la localidad de Kennedy para el año 2018 está proyectada en 1.230.539 habitantes que representan el 15,3% de los habitantes del Distrito Capital.

La temperatura superficial de Kennedy puede referirse a los datos registrados por la Red de Monitoreo de Calidad del Aire de Bogotá, en la Estación Carvajal durante los años 2005: a 2010, el promedio de estos últimos seis años fue de 13,63 grados centígrados.

Cuerpos de agua:

En cuanto a los recursos hídricos, la “Agenda Ambiental de Kennedy” (Secretaría de Ambiente - 2009) destaca: “La localidad se encuentra ubicada sobre dos terrazas de diferentes niveles: la parte alta que corresponde a la zona oriental y la parte baja, conocida como El Tintal, que forma parte del valle natural de inundación del río Bogotá”. Por la localidad pasan los ríos Bogotá, Fucha y Tunjuelo y se encuentran los humedales de Techo, El Burro y La Vaca.”

A2 ASPECTOS DE CRECIMIENTO URBANO Y/O RURAL

La superficie total de Kennedy es de 3.859 hectáreas (ha); de estas 3.606,4 ha corresponden a suelo urbano y las restantes 252,6 ha constituyen suelo de expansión urbana. Kennedy ocupa el octavo lugar entre las localidades con mayor superficie dentro del Distrito Capital.

Distribución Espacial:

Suelo urbano 3.606.4 ha.

Manzanas suelo urbano 4.863

Área manzanas suelo urbano 2.639 ha.

Kennedy está distribuido en doce UPZ. Américas, Carvajal, Castilla, Kennedy Central, Timiza, Tintal Norte, Calandaima, Corabastos, Gran Britalia, Patio Bonito, Las Margaritas y Bavaria, de las cuales una es con centralidad urbana, cuatro son de tipo residencial consolidado, dos son de desarrollo, tres de tipo residencial de urbanización incompleta, una de tipo predominantemente dotacional y una de tipo predominantemente industrial.

En la localidad de Kennedy se desarrollan diferentes usos del suelo, según información de Catastro Distrital: con centralidad urbana, residencial, de desarrollo, industrial, dotacional y

Fecha de elaboración:
Junio de 2018

Fecha de actualización:

Elaborado por: CLGR-CC

comercial, principalmente. El POT determina que el uso del suelo urbano de Kennedy se divide en seis áreas de actividad: residencial (55.9%), área urbana integral (20.5%), suelo protegido (9.4%), dotacional (6.6%), comercio y servicios (4.5%) e industrial (3.1%). (“Dinámica de la Construcción por Usos. Localidad de Kennedy. 2012-2013”)

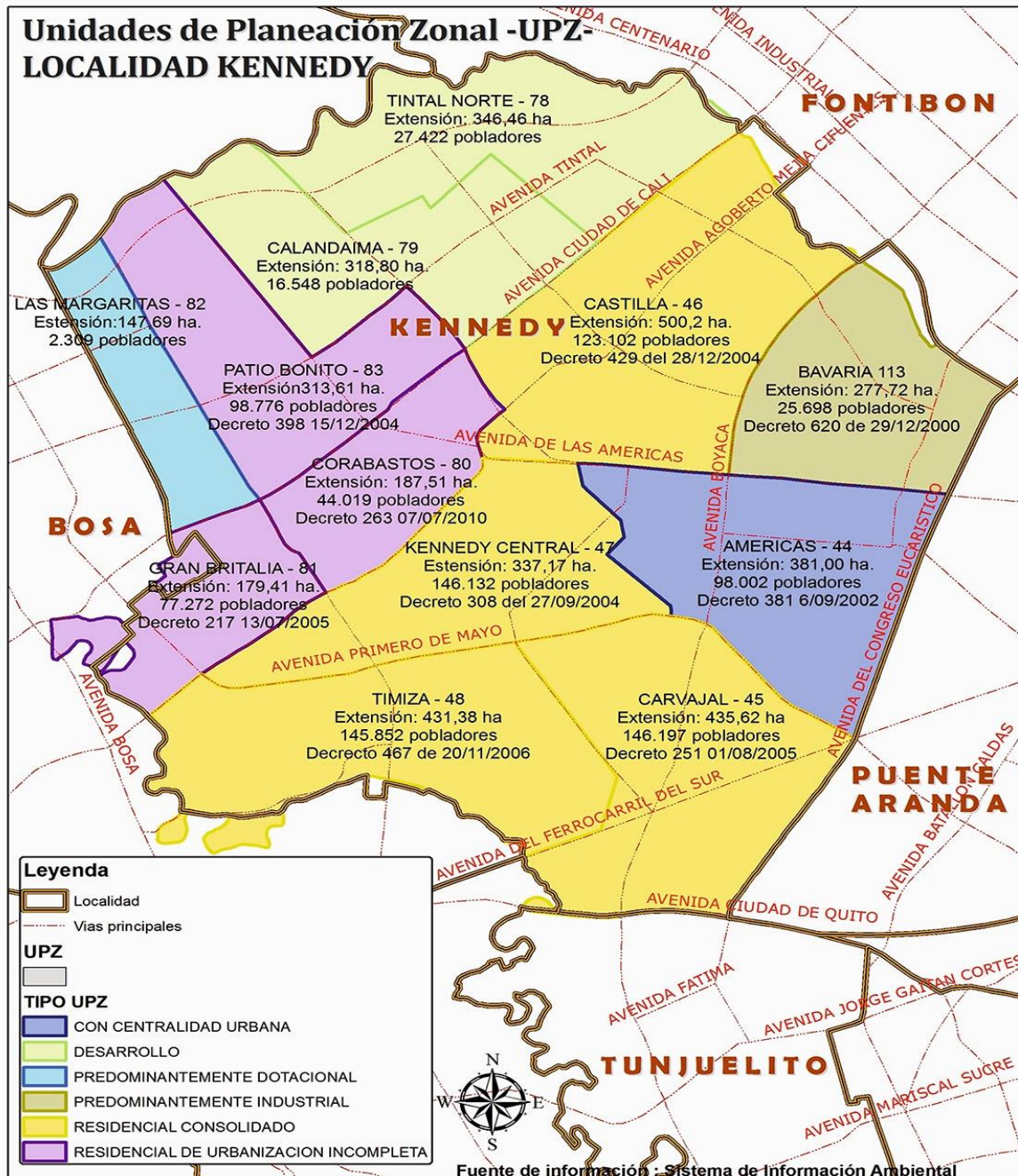

A3 ASPECTOS SOCIO-ECONOMICOS

Fecha de elaboración:
Junio de 2018

Fecha de actualización:

Elaborado por: CLGR-CC

Por estrato socioeconómico se tiene que del total de habitantes de Kennedy para el 2011, el 52,9% se encuentra en el estrato bajo, el 43,6% en el medio-bajo, el 2,1% en el medio, el 0,7% en el bajo-bajo y el 0,7% clasificado sin estrato.

Estrato Bajo. El 31,6% de los habitantes de la localidad que pertenece a este estrato socioeconómico se encuentra en Patio bonito, el 13,5% en Corabastos, el 13,5% en Calandaima y el 12,9% en Gran Britalia, zonas que en su conjunto agrupan el 71,3% de la población en este estrato (539.222 habitantes).

Estrato Medio – Bajo. La población en este estrato (444.872 habitantes) está concentrada principalmente en las UPZ de Timiza (23,9%), Castilla (23,2%), Kennedy Central (20,2%), Carvajal (15,9%) y Américas (14,3%).

Estrato Medio. La población en este estrato (21.153 habitantes) está concentrada en las UPZ Bavaria (56,7%) y Américas (43,3%).

Estrato Bajo – Bajo. De las 7.465 personas de este estrato, el 94,7% se encuentra en Patio Bonito.

Sin Estrato. La población sin estratificar (7.237 personas) se concentra en las UPZ Calandaima (39,3%) y Las Margaritas (29,1%).

Vivienda por Estrato Socioeconómico

La localidad de Kennedy tiene 269.028 viviendas, los cuales representan el 13,0% del total de Bogotá. Por estrato socioeconómico se tiene que del total de viviendas de Kennedy para el 2011, el 49,4% se encuentran en el estrato bajo, el 46,8% en el medio-bajo, el 2,5% en el medio, el 0,8% clasificado sin estrato y el 0,6% en bajo-bajo.

La localidad de Kennedy tiene 297.081 hogares que representan el 13,2% del total de Bogotá. Por estrato socioeconómico se tiene que del total de hogares de Kennedy para el 2011, el 49,3% se encuentra en el estrato bajo, el 46,9% en el medio-bajo, el 2,5% en el medio, el 0,7% clasificado sin estrato y el 0,6% en el bajo-bajo.

La principal concentración de los hogares de la localidad de Kennedy por UPZ es la siguiente: Américas en el estrato medio-bajo (75,7%) y en el estrato bajo (13,3%); Carvajal en el medio-bajo (77,2%) y en el bajo (22,1%); Castilla en el medio-bajo (77,7%) y en el bajo (22,2%); Kennedy Central en el medio-bajo (99,3%); Timiza en el medio-bajo (72,3%) y en el bajo (27,6%); Tintal Norte en bajo (98,9%); Calandaima en bajo (96,2%); Corabastos en bajo (99,9%); Gran Britalia en bajo (99,9%); Patio Bonito en estrato bajo (94,6%); Las Margaritas en bajo (86,8%) y Bavaria en el medio (57,6%) y medio - bajo (42,4%).

Servicios Públicos

De los 288.293 hogares de la localidad de Kennedy hay cobertura del 100% en Acueducto, Alcantarillado y Recolección de Basuras. El 99,8% en cubrimiento de Energía Eléctrica y el 93,8% en cubrimiento de Gas Natural.

Pobreza:

Según la Encuesta multipropósito del DANE 2011 en Kennedy las personas pobres por ingresos alcanzaron las 135.347 personas (13,3%), y las personas en indigencia las 38.115 personas, 3,7%, por debajo del promedio de la ciudad.

Necesidades Básicas Insatisfechas

La localidad de Kennedy registró que el 5,1% se encuentra en pobreza por NBI. El aspecto que

más influye en el Indicador de necesidades básicas insatisfechas es “alta dependencia económica”.

Índice de calidad de vida:

En la localidad de Kennedy existen los siguientes índices de calidad de vida.

- Acceso y calidad de servicios 27.3%
- Educación y capital humano 33.4%
- Tamaño y composición del hogar 17.8%
- Calidad de la vivienda 12.5%

Pobreza Multidimensional:

El IPM es el producto del porcentaje de personas que son pobres (incidencia) y del promedio de las privaciones (incidencia). Las dimensiones que se consideran para la medición del indicador son condiciones educativas, condiciones de la niñez y la juventud, condiciones de trabajo, condiciones de salud y condiciones de la vivienda y servicios públicos.

En Kennedy el índice multidimensional de pobreza se reduce en 2,8 p.p., pasando de 5,8 en 2007 a 3,0 en 2011 según la encuesta multipropósito para Bogotá 2011 realizada por el DANE.

Aspectos Culturales

La localidad de Kennedy no cuenta con Casa de la Cultura, pero existen seis (6) centros culturales, que se pueden catalogar en dos grupos: De un lado se encuentran los siguientes centros culturales: Centro de Promoción y Cultura –CPC, Fundación Cultural Tea Tropical y Asociación Cultural Teatrama, ubicados en los barrios de Britalia, El Socorro y Villa María, respectivamente.

De otro lado se encuentran dos bibliotecas representativas en la localidad. Por una parte, la Biblioteca Pública El Tintal, ubicada en la Av. Ciudad de Cali con Av. Américas, y de otra parte, la Biblioteca Colsubsidio Ciudad Roma, ubicada en la Av. Primero de Mayo con Av. Agoberto Mejía.

Según el Plan Maestro de Equipamientos Culturales, en la localidad de Kennedy, se desarrolla un Nodo de integración urbana articulado a las Centralidades de Corabastos y de Américas, en las que se realizarán proyectos culturales especiales. Sin embargo, en el abanico de proyectos candidatizados por las propias localidades, inventariados en el Plan Maestro, no aparece inscrito ninguno de la Localidad de Kennedy.

Escenarios culturales públicos y privados:

- Colegios distritales que cuentan con grandes auditorios y bibliotecas, como el INEM y John F. Kennedy.
- Ferias artesanales itinerantes por los barrios, dirigidos a la población en general y visitantes.
- La “Zona Rosa del Sur” donde se encuentra una amplia oferta de establecimientos de diversión nocturna, dirigida a la población en general de toda la ciudad.
- La nueva zona de rumba que se está configurando en la AV de Las Américas, cuyos establecimientos ofrecen presentaciones en vivo de reconocidos cantantes nacionales y extranjeros.
- Auditorios, salas etc., de instituciones distritales y locales: JAL, Centro operativo local

Localidad de Kennedy (8)	Caracterización de Escenarios de Riesgo
--------------------------	---

- de Lago Timiza, Centro Comunitario de Kennedy y Centro Comunitario de Bellavista.
- Parques que son potencialmente escenarios culturales y ya posicionados tales como: Cayetano Cañizares (Polideportivo y parque), Timiza, La Amistad, Castilla, y otros. Iglesias y capillas, donde las más representativa es La Macarena, porque nació con el Plan urbanizador. Monumentos, que tienen un valor patrimonial: Banderas.
 - Juntas de acción comunal de los barrios.

El 16,5% de los ciudadanos que vive en Kennedy manifiesta que realiza prácticas artísticas, pero es preocupante que al igual que en las demás localidades de la ciudad haya un porcentaje muy alto de personas que manifiesta no efectuar prácticas artísticas. El porcentaje en esta localidad es del 82,6%.

En la localidad de Kennedy el 26,2% de sus habitantes manifiesta practicar deporte mientras que el 73,6% no realiza prácticas deportivas.

Educación

Kennedy ocupa el primer puesto en número de estudiantes matriculados en el sector oficial con 139.339 personas, equivalente al 13,6% del total de Bogotá. La tasa de cobertura bruta en Kennedy es de 85,4% esta situación de escolaridad ha permitido que en Kennedy la tasa de analfabetismo sea de 1,6%. Discriminando la tasa de analfabetismo por género ofrece los siguientes resultados: los hombres con una tasa de analfabetismo de 1,5%, mientras que la tasa de analfabetismo de las mujeres residentes en la localidad es de 1,7% con 7.026.

En la infraestructura educativa Kennedy cuenta con 42 colegios oficiales, 53 en convenio y 5 en concesión. La oferta escolar para 2007 fue de 10.060 cupos en preescolar, 58.016 cupos para primaria, 48.805 cupos para secundaria y 20.263 cupos en media, para un total de 137.144 cupos.

Fuente: documento de la Secretaría de Planeación “Conociendo la localidad de Kennedy” año 2009.

Salud:

En la localidad de Kennedy se localizan 33 equipamientos de salud, que corresponden a dos Centros de Atención Ambulatoria –CAA-, dos Centros de Atención Médica Inmediata –CAMI-, un Centro geriátrico, un Hospital, tres Instituciones de salud de nivel I, una institución de salud de nivel II, dos Instituciones de salud de nivel III, Siete Unidades Básicas de Atención –UBA- y catorce Unidades Primarias de Atención –UPA-.

En esta localidad también se localizan 854 instituciones privadas prestadoras de servicios de salud que corresponden a laboratorios, consultorios médicos y odontológicos y centros de salud, entre otros. Las UPZ Kennedy Central y Américas concentran la mayor cantidad de instituciones privadas prestadoras de salud –IPS-, con 347 y 194, respectivamente.

Fuente: documento de la Secretaría de Planeación “Conociendo la localidad de Kennedy” año 2009.

BIBLIOGRAFIA

Fecha de elaboración: Junio de 2018	Fecha de actualización:	Elaborado por: CLGR-CC
--	-------------------------	------------------------

Localidad de Kennedy (8)	Caracterización de Escenarios de Riesgo
--------------------------	---

- ❖ Secretaría Distrital De Cultura, Recreación Y Deportes. *Localidad de Kennedy Ficha Básica*. Úrsula Mena. Bogotá, noviembre de 2012.
- ❖ Unidad Administrativa Especial de Catastro Distrital. *Dinámicas de las Construcciones por usos en la Localidad de Kennedy en los años 2002-2012*. Wilson García Galindo. Bogotá 2013.
- ❖ Secretaria Distrital de Planeación de Bogotá. *Bogotá Ciudad de Estadísticas. Proyección de Población por Localidades para Bogotá 2016-2020*. Boletín 69. Bogotá, diciembre de 2014.
- ❖ Cámara de Comercio de Bogotá. *Perfil Económico y Empresarial Localidad de Kennedy*. Bogotá, 2007.
- ❖ FOPAE. *Escenarios en Bogotá por un Sismo de la Falla Frontal de Magnitud 7.0*. Bogotá, octubre de 2011.
- ❖ INGEOMINAS. *Microzonificación Sísmica de Santafé de Bogotá*. Bogotá, agosto de 1997.
- ❖ FOPAE. *Zonificación De La Respuesta Sísmica De Bogotá Para El Diseño Sismo Resistente De Edificaciones*. Bogotá, octubre de 2010.

Formulario B. IDENTIFICACIÓN DE ESCENARIOS DE RIESGO

Fecha de elaboración: Junio de 2018	Fecha de actualización:	Elaborado por: CLGR-CC
--	-------------------------	------------------------

Localidad de Kennedy (8)	Caracterización de Escenarios de Riesgo
--------------------------	---

B.1. Identificación de Escenarios de Riesgo según el Criterio de Fenómenos Amenazantes

Escenarios de riesgo asociados con fenómenos de origen hidrometeorológico	Riesgo por: a) Inundación del río Tunjuelo. Barrio, Guadalupe, UPZ, Carvajal. b) Inundación en la zona Industrial Delicias, viviendas situadas en la ronda del brazo del río Tunjuelo. c) Encharcamiento en la Urbanización Castilla, UPZ el Tintal.
Escenarios de riesgo asociados con fenómenos de origen geológico	Riesgo por: a) Sismo que afectaría las viviendas de la localidad.
Escenario de riesgo asociado con fenómeno de origen atmosféricos	Riesgo por: a) Tormentas eléctricas que afectan las actividades de la localidad. b) Caída de árboles como consecuencia de los vendavales. c) Fuertes lluvias que causan afectación de la movilidad en la localidad. d) Granizadas que causan falla funcional en redes del alcantarillado y afectan viviendas.
Escenarios de riesgo asociados por fenómenos de origen humano no intencional	Riesgo por: a) Aglomeración de público en el parque Bellavista-Dindalito.

B.2. Identificación de Escenarios de Riesgo según el Criterio de Actividades Económicas y Sociales

Riesgo asociado con tránsito y transporte	Riesgo por: a) Accidentes de Tránsito en las UPZ de Castilla, Kennedy Central y Patio Bonito, de acuerdo con las estadísticas de eventos Sire.
Riesgo por actividad económica.	a) Riesgo por actividad económica de bares. Aglomeración en bares y discotecas de la avenida Primero de Mayo. b) Riesgo por incendio estructural por almacenamiento de material inflamable en bodegas del barrio Carvajal.
Escenarios de riesgo asociados con fenómenos de origen tecnológico	Riesgo por: a) MATPEL, Fuga de gases en la UPZ 45 de Carvajal de la Localidad.

B.3. Identificación de Escenarios de Riesgo según el Criterio de Tipo de Elementos Expuestos

Riesgo en infraestructura social	Riesgo por: a) Por trabajos de adecuación en la estructura del Hospital de Kennedy.
----------------------------------	--

B.4 Identificación de Escenario de Riesgo según el criterio de origen Socio Natural

Fecha de elaboración: Junio de 2018	Fecha de actualización:	Elaborado por: CLGR-CC
--	-------------------------	------------------------

Localidad de Kennedy (8)	Caracterización de Escenarios de Riesgo
--------------------------	---

Riesgo socio-natural	Riesgo por: a) Encharcamiento asociado a fallas funcional del alcantarillado por taponamiento de las redes. b) Invasión y afectación de la ZAMPA del río Bogotá. Región de Tierra Buena, UPZ de Patio Bonito.
----------------------	---

Formulario C. CONSOLIDACIÓN Y PRIORIZACIÓN DE ESCENARIOS DE RIESGO

Fecha de elaboración: Junio de 2018	Fecha de actualización:	Elaborado por: CLGR-CC
--	-------------------------	------------------------

Localidad de Kennedy (8)	Caracterización de Escenarios de Riesgo
--------------------------	---

	Escenario de riesgo por inundación y encharcamiento
1.	<p>Riesgo por inundación. -En noviembre de 2011 se presentó en la región de Tierra Buena afectación directa por inundación por desbordamiento en el sector. Este fenómeno está asociado con la segunda temporada de lluvias que sucedió en los meses finales de 2011. La inundación se origina debido a que los niveles del agua del río Bogotá ascendieron a niveles históricos en consecuencia taponaron la salida del agua que se vertía por el canal Cundinamarca al río. Ahora bien, se debe tener en cuenta que el vertedero del canal se encuentra en una cota inferior a la del río por lo tanto se dificultó la evacuación de las aguas del desagüe al río Bogotá.</p> <p>- Riesgo por encharcamiento. -Encharcamiento asociado al taponamiento de las redes de alcantarillado. Se admite como condición amenazante las malas prácticas de los dueños de restaurantes al verter residuos de alimentos y aceites taponando el flujo de agua lluvia en Patio bonito, Castilla y el Tintal.</p> <p>Integrantes del CLGR responsables de elaborar la respectiva caracterización: Empresa de Acueducto de Bogotá.</p>
	Escenario de riesgo por Actividades Económicas y Sociales
2.	<p>Riesgo por incendio estructural: incendio estructural en bodega de almacenamiento de repuestos para buses. Se presentó un incendio generalizado con salida de humo, gases y llamas por el techo de la bodega afectando paredes y la estructura de la cubierta la cual por el desprendimiento de calor y llamas afecta la bodega contigua la cual correspondía a una fábrica de textiles donde se presentó un incendio generalizado en los pisos superiores. Con el incidente se vieron en peligro comunidades y empresas del barrio Carvajal. Por causa del incendio se presentó corte de servicios públicos, evacuación de habitantes de viviendas aledañas y contaminación del aire.</p> <p>Integrantes del CLGR responsables de elaborar la respectiva caracterización: Bomberos de la localidad.</p>
	Escenario de riesgo por fenómeno de origen humano no intencional
3.	<p>Riesgo por aglomeración de público en el parque de Bellavista – Dindalito con la presentación de un evento artístico con motivo de la fiesta del niño (Halloween). Se asume como situación amenazante temporal, la avalancha ocasionada por el público causando sofocamiento a las personas situadas al frente de la tarima. Este fenómeno les originó lesiones a los asistentes al acto público (niños, mujeres embarazadas y adultos mayores).</p> <p>Integrantes del CLGR responsables de elaborar la respectiva caracterización: Alcaldía Local de Kennedy.</p>

Fecha de elaboración: Junio de 2018	Fecha de actualización:	Elaborado por: CLGR-CC
--	-------------------------	------------------------